SETEMBRO / OUTUBRO
/ NOVEMBRO 2020

ATIVIDADES DA CÂMARA MUNICIPAL DE AROUCA

ASSEMBLEIA MUNICIPAL DE AROUCA

arouca

Índice

01 LISTA DE ACRÓNIMOS E ABREVIATURAS 5
02 MENSAGEM DA PRESIDENTE 6
03 ATIVIDADE MUNICIPAL 8

A. PLANEAMENTO 9
B. TURISMO 11
C. AMBIENTE E URBANISMO 18
D. AÇÃO SOCIAL 23
E. DESENVOLVIMENTO CULTURAL, DESPORTIVO E LAZER 24
F. COVID-19 26
G. PROJETOS, EMPREITADAS E ADMINISTRAÇÃO DIRETA 32
H. DESENVOLVIMENTO ECONÓMICO E EMPREENDEDORISMO 35
I. RELAÇÃO DE AQUISIÇÃO DE IMÓVEIS 44

04 INFORMAÇÃO FINANCEIRA 45
05 RECLAMAÇÕES, RECURSOS E PROCESSOS JUDICIAIS PENDENTES 51
06 ANEXOS 53

01

Lista de Acrónimos e Abreviaturas

ACT	Autoridade para as Condições de Trabalho
ADRIMAG	Associação de Desenvolvimento Rural Integrado das Serras do Montemuro, Arada e Gralheira
AGA	Associação Geoparque Arouca
AMTSM	Associação de Municípios das Terras de Santa Maria
APA	Agência Portuguesa do Ambiente
APG	Associação Portuguesa de Geólogos
AVAC	Aquecimento, Ventilação e Ar Condicionado
BE	Biblioteca Escolar
BMA	Biblioteca Municipal de Arouca
CCDRN	Comissão de Coordenação e Desenvolvimento Regional do Norte
CEB	Ciclo do Ensino Básico
CIGC	Centro de Interpretação Geológica de Canelas
CPCJ	Comissão de Proteção de Crianças e Jovens
CPP	Casa das Pedras Parideiras
CLDS	Contrato Local de Desenvolvimento Social
DAGF	Departamento de Administração Geral e Finanças
DAU	Divisão de Ambiente e Urbanismo
DRCN	Direção Regional de Cultura do Norte
DGS	Direção Geral da Saúde
DGT	Direção-Geral do Território
EB	Escola Básica
EIP	Equipa de Intervenção Permanente
GIP	Gabinete de Inserção Profissional
IEFP	Instituto do Emprego e Formação Profissional
LIT	Loja Interativa de Turismo
NEE	Necessidades Educativas Especiais
OAU	Óleos Alimentares Usados
PDM	Plano Diretor Municipal
PSS	Plano de Segurança e Saúde
PU	Plano de Urbanização
PES	Programa Educação para a Saúde
PMDFCI	Plano Municipal de Defesa da Floresta Contra Incêndios
PCGT	Plataforma Colaborativa de Gestão Territorial
RAN	Reserva Agrícola Nacional
RBE	Rede de Bibliotecas Escolares
RCD	Resíduo de Construção e Demolição
REN	Reserva Ecológica Nacional
RMA	Radar Meteorológico de Arouca
RERAE	Regime Extraordinário da Regularização de Atividades Económicas
RU	Resíduos Urbanos
SA	Sociedade Anónima
SIG	Sistema de Informação Geográfica
SSAIGT	Sistema de Submissão Automática dos Instrumentos de Gestão Territorial
UCC	Unidade de Cuidados na Comunidade

02

Mensagem da Presidente

Após um início do ano marcado pelo confinamento e pela necessidade de ajustar o modelo de funcionamento dos serviços municipais e da respetiva atividade municipal, focando-se a mesma no assegurar de serviços estritamente essenciais, ao mesmo tempo em que estávamos todos a aprender a lidar com o novo e desconhecido coronavírus, a última parte do ano, conforme facilmente se pode constatar pela leitura das páginas seguintes do presente relatório, foi marcada por intensa atividade municipal, com particular destaque para as obras municipais.

Assistimos à conclusão de empreitadas emblemáticas como é o caso da requalificação da Escola Básica de Arouca, o maior investimento de sempre da Câmara Municipal em equipamentos municipais, a par do lançamento de obras há muito reclamadas em algumas freguesias do concelho (empreitada de beneficiação da estrada de Forno Telheiro à Igreja – Urrô; empreitada de beneficiação da via de Socorrais à Remolha – Várzea), bem como a realização de outras intervenções que abrangem todo ou quase todo o concelho, de que são exemplo a empreitada de pavimentação em vários pontos do concelho e a renovação da sinalização horizontal.

Destaque também para o trabalho feito na área ambiental, em particular no controlo das espécies invasoras, com a adesão à primeira edição da Semana Nacional de Espécies Invasoras, dando-se assim o pontapé de saída naquela que será certamente uma das áreas em evidência no próximo ano.

Assinalar ainda o trabalho feito na área do desenvolvimento económico e empreendedorismo, seja com o lançamento de dinâmicas para procurar mitigar os impactos decorrentes da pandemia, no tecido empresarial local, seja com a admissão de novas empresas e projetos no CI3 – Centro de Incubação e Inovação de Arouca, quando se assinala o seu segundo aniversário.

Tudo isto feito, mantendo-se e reforçando-se o necessário apoio às autoridades de saúde e demais entidades no combate à pandemia.

Termino assim com uma palavra de agradecimento a todos e de modo muito particular aos arouquenses pelo modo responsável como agiram neste ano difícil e desafiante para todos.

Margarida Belém
Presidente da Câmara

03

Atividade Municipal

A. Planeamento

Estudos e planos municipais de ordenamento de território

Estudos e planos municipais de ordenamento de território

Relativamente aos estudos e planos municipais de ordenamento do território em curso, no período em reporte, há a destacar:

• 2.ª revisão do Plano Diretor Municipal (PDM):

Planta de Ordenamento – espaços agrícolas e espaços florestais: ambos em fase de re delimitação (trabalhos de campo e gabinete).

Mapa do ruído: entregues peças escritas e desenhadas do Mapa de Ruído de Arouca em 30.11.2020, que se encontra em fase de análise pelos serviços. Prosseguem os estudos para a fase de elaboração dos mapas de conflitos.

Informação sobre ponto de situação de outros estudos e planos municipais de ordenamento em curso disponível no anexo 1.

Candidaturas a fundos comunitários

No período em reporte, foram submetidas as seguintes candidaturas:

Aviso: Norte-62-2020-23_ Capacitação dos Serviços da Administração Pública para a implementação do sistema de informação cadastral simplificada:

Sistema de Informação Cadastral Simplificada no Município de Arouca

Visa implementar um sistema de levamento de informação cadastral da propriedade rústica/cadastro predial do município. O levantamento dos prédios será inserido numa plataforma eletrónica – BUPI.

Os prédios inscritos na matriz rústica serão objeto de representação gráfica georreferenciada no âmbito do projeto. Estima-se que com a presente candidatura será possível contemplar a inscrição de 26 162 prédios na matriz rústica, abrangendo-se cerca de 50 % dos prédios inscritos no concelho de Arouca.

Aviso: Norte-D4-2020-79_Escola Digital - Reforço da rede de equipamentos tecnológicos e da conetividade - Refinanciamento dos Municípios

Escolas de Arouca mais digitais

Com esta operação, o Município pretendeu reforçar a dotação das escolas dos dois agrupamentos locais com computadores destinados aos alunos mais carenciados abrangidos pelos escalões A e B.

Ficou, assim, garantida a oportunidade de melhorar a qualidade de estudo em casa, com igual acesso aos conteúdos digitais curriculares e presenciar aulas à distância, quando necessário. Trata-se de investimento já realizado no período de COVID-19 (ano escolar 2019/2020).

Despacho n.º 9834-A/2020, 12 outubro - Campanha de sensibilização para esterilização de cães e gatos

Ações de sensibilização para esterilização de cães e gatos

Esta candidatura prevê a realização de uma campanha de sensibilização da população para os benefícios da esterilização dos animais não destinados à criação. Incluirá suportes físicos (cartazes e mupis), bem como um vídeo para divulgação nas redes sociais do município.

Aviso: Norte-73-2020-24_Desenvolvimento das infraestruturas de formação e ensino - Infraestruturas educativas para o ensino escolar (ensino básico e secundário) - Remoção de fibrocimento nos edifícios escolares:

Remoção de fibrocimento na Escola Básica e Secundária de Escariz

Esta operação consiste em remover as placas de fibrocimento na cobertura da Escola Básica e Secundária de Escariz, numa área correspondente a 2.728 m2.

Informação detalhada sobre as candidaturas a fundos comunitários disponível no anexo 2.

B. Turismo

Passadiços do Paiva vencem World Travel Awards 2020 nas votações europeia e mundial

Os Passadiços do Paiva voltaram a brilhar nos World Travel Awards. Primeiro, arrecadaram, pelo terceiro ano consecutivo, o prémio de Melhor Atração de Turismo Aventura da Europa (Europe's Leading Adventure Tourist Attraction).

Com a atribuição do premio europeu, os Passadiços do Paiva foram a votação mundial, com as seguintes atrações turísticas:

CLYMB, Abu Dhabi – Emirados Árabes Unidos
Dolphin Cove - Jamaica
Dunn's River Falls - Jamaica
Jebel Jais Flight - Emirados Árabes Unidos

A 27 de novembro de 2020, os Passadiços do Paiva foram anunciados como a Melhor Atração de Turismo Aventura do Mundo (World's Leading Adventure Tourist Attraction), também pelo terceiro ano consecutivo.

Os Passadiços do Paiva já foram galardoados pelos World Travel Awards 10 vezes:

· World's Leading Adventure Tourist Attraction 2020
· Europe's Leading Adventure Tourist Attraction 2020
· World's Leading Adventure Tourist Attraction 2019
· Europe's Leading Adventure Tourist Attraction 2019
· Europe's Leading Tourism Development Project 2019
· World's Leading Adventure Tourist Attraction 2018
· Europe's Leading Adventure Tourist Attraction 2018
· Europe's Leading Tourism Development Project 2018
· Europe's Leading Tourism Development Project 2017
· Europe's Leading Tourism Development Project 2016

Arouca Geopark é um dos 100 destinos mais sustentáveis de 2020

Boas práticas de sustentabilidade são, todos os anos, avaliadas pela Green Destinations, visando a distinção dos 100 destinos mais sustentáveis.

O Arouca Geopark, enquanto destino com um já reconhecido trabalho na área da geoconservação, apresentou a Rota dos Geossítios, integrando os Passadiços do Paiva como o seu exemplo de boas práticas.

Estes dois projetos foram apresentados enquanto ativos de valorização económica dos recursos, com o objetivo de estimular fluxos turísticos, aumento da estada média e REVPAR (Revenue per available room/receita por quarto disponível) e estímulo ao desenvolvimento local.

Esta candidatura incluiu a apresentação de ações específicas de gestão do destino e dos projetos apresentados, pelo que foi dado ênfase ao sistema de reservas implementado para controlar fluxos nos Passadiços do Paiva, aos postos de trabalhos criados, direta e indiretamente, e à gestão de visitas interpretadas promovidas no âmbito do "Programa Anual da Rota dos Geossítios Interpretadas". Todas estas práticas mostraram-se como apostas na valorização e conservação dos recursos.

8.º aniversário da Casa das Pedras Parideiras

A 3 de novembro assinalou-se o 8.º aniversário da Casa das Pedras Parideiras (CPP), localizada na Serra da Freita (União de Freguesias de Cabreiros e Albergaria da Serra).

A Casa das Pedras Parideiras – Centro de Interpretação foi criada em 2012 com a missão de contribuir para a conservação, interpretação, valorização e divulgação de um fenómeno geológico únicos no mundo – pedras parideiras - e, por isso, geossítio de relevância internacional do Arouca Geoparque Mundial da UNESCO. Este é um local de elevado valor científico, educativo e turístico. Exemplo disso é o facto do Exame Nacional de Biologia e Geologia de acesso ao Ensino Superior, no ano letivo 2009/2010, incorporou um grupo de questões sobre as Pedras Parideiras).

Este centro de interpretação foi criado a partir da aquisição e recuperação de uma casa/palheiro pelo Município de Arouca, que fez intervenção também na área adjacente e no afloramento rochoso principal das Pedras Parideiras. Esta intervenção possibilitou a criação de seis áreas/espaços:

- **Mostra a céu aberto de Pedras Parideiras** (área de acesso livre e gratuito, atualmente), à qual acederam 97% dos visitantes (dentro do horário de funcionamento da CPP);

- **Mostra coberta de Pedras Parideiras** (área de acesso livre e gratuito, atualmente), à qual acederam 96% dos visitantes (dentro do horário de funcionamento da CPP);

- **Auditório com capacidade para 30 lugares sentados** (atualmente, devido à pandemia, limitado a 14), onde um documentário a 3D preparado pela AGA – Associação Geoparque Arouca permite desvendar as particularidades científicas, educativas e culturais deste fenómeno geológico em visita guiada, realizada por 30% dos visitantes;

- **Receção/Loja:** disponibilização de informações aos visitantes não só do geossítio Pedras Parideiras, mas também dos restantes valores patrimoniais de Arouca, bem como a comercialização de produtos da região (artesanato, vinhos, compotas, licores, entre outros);

- **WC** de apoio ao funcionamento do Centro de Interpretação (misto e com capacidade para 1 pessoa);

- **Varanda sobre a aldeia da Castanheira.**

A intervenção permitiu, ao longo dos anos, a realização e diversificação de atividades e visitas guiadas de caráter científico e educativo, bem como turístico, contribuindo para a sensibilização dos diferentes públicos para a compreensão e importância da preservação do património natural e cultural desta aldeia em particular e da Serra da Freita em geral. Refira-se que a educação ambiental é considerada um instrumento essencial no processo de alteração de valores, atitudes e comportamento individuais e coletivos, sensibilizando a sociedade: um instrumento fundamental à prossecução dos objetivos da «Agenda 2030 para o Desenvolvimento Sustentável» das Nações Unidas. Ao longo dos anos, a CPP tornou-se uma porta de entrada do concelho de Arouca, via Serra da Freita, funcionando como ponto de informação turística.

Não menos importante é a função social que este espaço desempenha para os habitantes da aldeia da Castanheira. Além da quebra no isolamento social que o Centro de Interpretação impôs na aldeia, os habitantes encontraram nos técnicos desta unidade pessoas com quem estreitaram laços, um apoio para tarefas simples, mas de extrema importância, no seio de uma pequena comunidade com idade avançada (informações, avarias, vigilância, auxílio com correspondência, farmácia, etc.). Além de envolvidos em vários momentos como o aniversário da CPP, Natal, filmagens, eventos, entre outros, os habitantes tornaram-se também protagonistas nas visitas e outras atividades desenvolvidas na aldeia, partilhando o seu conhecimento e o seu dia-a-dia, já eternizados através da participação no documentário 3D ou guias áudio.

Perfil do visitante das pedras parideiras

- 60% dos visitantes deslocam-se a título individual
- 17% em grupos turísticos organizados
- 22% em grupos escolares
- 1% em trabalho (reportagens, visitas de boas práticas, reuniões, entre outros)
- 86% dos visitantes são portugueses
- 7% são estrangeiros. Não foi possível apurar a origem de 7% dos visitantes
- 25% dos visitantes têm entre 0 e 18 anos
- 49% têm entre 40 a 65 anos
- 23% têm entre 19 e 39 anos
- 12% têm mais de 65 anos

As Pedras Parideiras integram:

· O Inventário Nacional do Património Geológico e Sistema de Informação do Património Natural e o Cadastro Nacional dos Valores Naturais Classificados da responsabilidade do Instituto de Conservação da Natureza e das Florestas (ICNF), conforme previsto pelo Decreto-Lei n° 142/2008, de 24 de julho;

· O património geológico do Arouca Geoparque Mundial da UNESCO, sendo um dos seus 41 geossítios classificados;

· A Rota dos Geossítios do Arouca Geopark;

· A Rota da Água e da Pedra das Montanhas Mágicas;

· O Roteiro das Minas e Pontos de Interesse Mineiro e Geológico de Portugal.

Diversas publicações referenciam as Pedras Parideiras e o Centro de Interpretação, com destaque:

· Conto infantojuvenil sobre as Pedras Parideiras «O Enigma da Pedra Negra», editado pela AGA em 2013;

· Guias em papel «Rota dos Geossítios do Arouca Geopark», «Rota da Água e da Pedra», «Guia de Canyoning do Arouca Geopark» e «Guia de Canyoning das Montanhas Mágicas»;

· «Mãos na Terra da Gelatina»;

· «Equipamentos para a educação ambiental – um caminho de sustentabilidade no interior Norte e Centro de Portugal Continental».

A CPP detém o selo «Clean&Safe» atribuído pelo Turismo de Portugal (selo atribuído às empresas do setor turístico que cumprem as recomendações da Direção-Geral da Saúde (DGS) para evitar a contaminação com o SARS-CoV2, tendo recebido auditoria desta entidade, com um resultado de 100%, por cumprimento de todos os requisitos exigidos.

Casa das Pedras Parideiras em números

8
Anos de existência

1
Geossítio de relevância internacional do Arouca Geoparque Mundial da UNESCO

2
Áreas de acesso livre e gratuito 24h/dia: mostra a céu aberto e mostra coberta

3
Dias de encerramento por ano apenas: 1 de janeiro, domingo de Páscoa e 25 de dezembro

11
Habitantes da Castanheira apoiados diretamente e, sempre que necessário, em questões diversas (avarias, farmácia, correspondência) desde a inauguração

12
Meses de atividades diversificadas realizadas no âmbito da programação Castanheira+, desde 2017

16
Equipamentos de educação ambiental referenciados no interior Norte e Centro de Portugal Continental, em 2018. A Casa das Pedras Parideiras é um deles.

234.385
Visitantes recebidos no geossítio Pedras Parideiras desde a inauguração, no período de funcionamento da CPP

29.298
Visitantes, em média, visitam livremente o geossítio Pedras Parideiras por ano, no período de funcionamento da CPP

30%
Dos visitantes realizam visita guiada à Casa das Pedras Parideiras, em média, por ano

51.565
Alunos e professores recebidos em visitas educativas desde a inauguração da CPP

Casa das Pedras Parideiras em números

7
Geobikes disponíveis para aluguer, diariamente, na Serra da Freita

25
Guias áudio para conhecer as Pedras Parideiras, a aldeia da Castanheira e o planalto da Serra da Freita disponibilizados, diariamente, aos visitantes

+45
Artesãos, produtores e fornecedores arouquenses envolvidos na dinâmica da CPP

330
Produtos diferentes vendidos na Loja da CPP como compotas, licores, vinhos, artesanato, *merchandising,* publicações científicas, entre outros

+150
Notícias e artigos publicados que referenciam as Pedras Parideira que vão do âmbito local ao internacional

Informação estatística referente ao turismo disponível nos anexos 3,4,5,6,7 e 8.

Atividades de Natal com as crianças da Serra da Freita (2019)

Visita Educativa CPP (Eira) (2015)

Conferência Federação EUROPARC (2017)

Visita na aldeia (2018)

Natal com a comunidade (2016)

Viagens na minha terra (2013)

Atividades com os jovens habitantes da Serra da Freita_ visita e canyoning na ribeira da Castanheira (2014)

Geobikes

Visita educativa na aldeia da Castanheira (2014)

Visita Comissões da UNESCO (Mostra céu aberto) (2015)

Visita científica (2018)

Visita do Presidente da República, Aníbal Cavaco Silva, (Receção) (2015)

Visita alunos da U. Porto (Mostra Coberta) (2015)

Ciência Viva no Verão com visita à aldeia com a comunidade (2017)

Ateliês de Natal com crianças da Serra da Freita (2016)

Visita com guias áudio (2018)

C. Ambiente e Urbanismo

Tarifário da água e saneamento: estudo de avaliação da parceria

Terminado o primeiro quinquénio do contrato de adesão à parceria "Sistema de Águas da Região do Noroeste" (Águas do Norte), que concessiona os serviços de abastecimento de água e saneamento a esta entidade, a Câmara Municipal de Arouca decidiu avançar com um processo de avaliação para validar se os pressupostos e objetivos que suportaram a decisão de adesão estão a ser cumpridos. Para o efeito, foram contratados serviços especializados de consultoria que irão produzir um relatório de avaliação e recomendações que habilitem a Câmara a tomar as ações que melhor defendam os interesses do Município.

Preocupado com o aumento do tarifário e da escassez de investimento na expansão das redes de água e de saneamento, que têm legitimamente motivado a insatisfação dos arouquenses, o Município tem estado a encetar esforços junto quer da entidade gestora da parceria, quer junto do Ministério do Ambiente no sentido de ser reforçado o investimento, bem como revisto o tarifário.

Até ao momento, não se conseguiu alcançar ainda os resultados desejados, pelo que se está a proceder à avaliação dos serviços de abastecimento de água e saneamento para que se possa rever a participação na parceria, não estando colocada de parte a possibilidade de desvinculação da mesma, se for esta a opção que melhor sirva os interesses dos arouquenses.

Auditoria aos contadores da água

Na sequência de diligências várias que o Município de Arouca tem vindo a desenvolver relacionados com problemas de faturação, estão a ser auditados os contadores de água de todos os clientes. Esta ação, da responsabilidade das Águas do Norte, surge por solicitação da Câmara Municipal de Arouca, sustentada nas reclamações que os munícipes têm feito chegar à autarquia.

A esse propósito, os serviços municipais têm vindo igualmente a prestar apoio aos munícipes na articulação com as Águas do Norte, nomeadamente, no que diz respeito a reclamações de faturação.

Semana Nacional sobre Espécies Invasoras

A primeira edição da Semana Nacional sobre Espécies Invasoras decorreu de 10 a 18 de outubro. O Município de Arouca associou-se à iniciativa e, em parceria com a AGA – Associação Geoparque Arouca, promoveu diversas atividades com o objetivo de sensibilizar o público para a importância de identificar e controlar as espécies exóticas invasoras.

As espécies exóticas invasoras são uma das principais ameaças à biodiversidade a nível global. Estas invasões biológicas causam prejuízos na ordem dos milhões de euros e afetam a disponibilidade de recursos e a saúde pública.

No Arouca Geopark estão identificadas várias espécies invasoras proibidas por lei (Decreto-lei n.º 92/2019). Assim, é crucial informar os cidadãos sobre estas espécies para que estejam atentos à sua ocorrência e se envolvam no seu controlo, pois a salvaguarda do nosso património e dos nossos recursos depende da atitude de todos, face a esta ameaça.

Assim, considerou-se relevante dinamizar as seguintes ações:

a) "Conhecer para eliminar": esta rúbrica, dinamizada nas redes sociais do Município de Arouca e do Arouca Geopark, consistiu na divulgação diária de uma espécie invasora que ocorre no território. Para além do registo da espécie, a publicação incluía uma informação geral sobre a mesma, bem como os métodos adequados para controlar a sua proliferação. A divulgação foi realizada com recurso a fotografias e a pequenos documentários, tendo sido selecionadas as seguintes espécies: mimosa, figueira-do-inferno, bons-dias, tintureira, elódea-densa, vespa-asiática, háquea-picante, sanguinária-do-Japão e erva-das-pampas.

Figueira-do-inferno *(Datura stramonium)*

Mimosa *(Acacia dealbata)*

Bons-dias *(Ipomoea indica)*

Tintureira *(Phytolacca americana)*

Elódea-densa *(Egeria densa)*

Vespa-asiática *(Vespa velutina)*

Háquea-picante *(Hakea sericea)*

Sanguinária-do-Japão *(Reynoutria japonica)*

Erva-das-pampas *(Cortaderia selloana)*

b) "Invasoras no meu percurso": durante a Semana Nacional sobre as Espécies Invasoras, desafiámos os cidadãos a observar as espécies invasoras que existiam no percurso que habitualmente realizam. A partilha das observações realizadas por cada cidadão permitiu um melhor conhecimento da distribuição das diversas espécies invasoras no território e contribuiu para uma futura definição de planos de controlo. Para tal, bastava que cada cidadão fotografasse e carregasse a espécie no projeto de ciência cidadã «Biodiversidade do Arouca Geopark» (um projeto que a AGA tem em curso desde maio e no qual qualquer cidadão pode participar de forma pontual ou ativa), alojado no website Biodiversity4all (www.biodiversity4all.org/projects/biodiversidade-do-arouca-geopark).

No que respeita às espécies invasoras inseridas no projeto, neste momento já estão registadas 171 observações pertencentes a 49 espécies invasoras distintas.

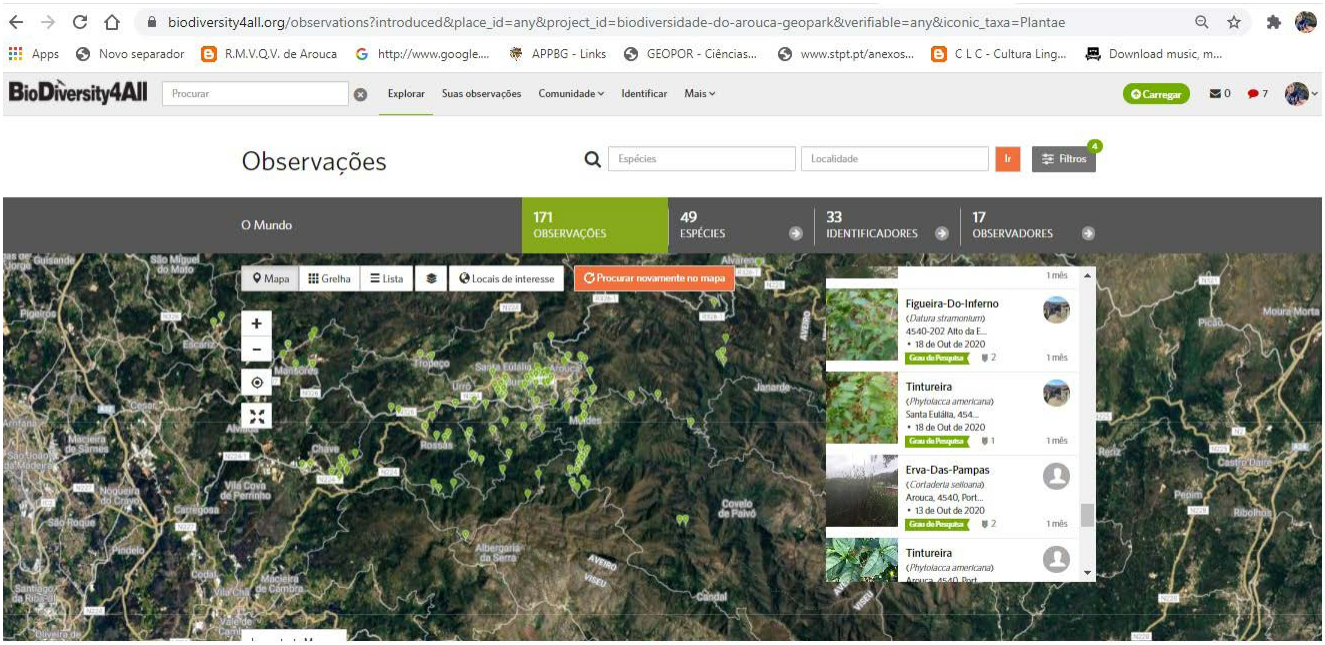

Observações realizadas pelos cidadãos e registadas no projeto «Biodiversidade do Arouca Geopark»

c) "Plantas invasoras - problemática e situação no Arouca Geopark": para compreender o que são as espécies invasoras e refletir, de forma mais abrangente, sobre o seu impacto no território, realizou-se um webinar, no dia 16 de outubro (sexta-feira), pelas 21h00. O orador convidado foi Jael Palhas, atualmente investigador do Centro de Ecologia Funcional da Universidade de Coimbra. O webinar contou com mais de 50 participantes, estando a sua gravação disponível na página de Youtube do Arouca Geopark :

- https://youtu.be/rZ2cW9z8Jz4

Analisados os inquéritos de satisfação, verificou-se que os participantes consideraram o tema pertinente, tendo a totalidade afirmado que recomendaria este webinar a outras pessoas.

d) Visita técnica ao território: estava prevista uma visita técnica com os representantes do poder autárquico local e com técnicos municipais e da Associação Geoparque Arouca para conhecer, no terreno, as invasões atuais de algumas espécies, particularmente a sanguinária-do-Japão e a háquea-picante. Contudo, devido à Covid-19, não foi possível a realização da mesma, na data prevista (17 de outubro), tendo sido adiada para o próximo ano.

Esta foi a primeira Semana Nacional sobre Espécies Invasoras, tendo a iniciativa sido promovida pela equipa da plataforma INVASORAS.PT, que inclui investigadores do Centre for Functional Ecology, do Departamento de Ciências da Vida da Universidade de Coimbra e da Escola Superior Agrária do Instituto Politécnico de Coimbra. A iniciativa foi realizada em estreita colaboração com diversos parceiros nacionais, sendo a AGA-Associação Geoparque Arouca e o Município de Arouca alguns deles.

Informação estatística sobre os requerimentos e pedidos disponível no anexo 13.

D. **Ação Social**

Campanha de sensibilização para prevenir o cibercrime e promover a denúncia

Na semana em que se assinalou o Dia Europeu para a Proteção das Crianças contra a exploração e o abuso sexual (18 de novembro), a Câmara Municipal de Arouca e a Comissão de Proteção de Crianças e Jovens de Arouca associaram-se à APAV – Associação de Apoio à Vítima numa campanha de sensibilização que teve como objetivo prevenir comportamentos de risco online e promover a denúncia de conteúdos ilegais através da Linha Internet Segura.

"Não é preciso ver para crer" é o nome da ação criada para combater o cibercrime e que chamou a atenção para alguns dos principais crimes que ocorrem atualmente na Internet. De acordo com a APAV, o "cyberbullying", a pornografia infantil, a burla e a divulgação não consensual de imagens e vídeos são os crimes mais usuais.

As mensagens de sensibilização estiveram expostas em estruturas mupi do município, bem como no painel de leds localizado junto ao Parque Municipal, e aí permaneceram até final do mês de novembro. Esta foi a primeira fase de divulgação de uma campanha mais abrangente que está já a ser preparada e que decorrerá durante o próximo ano, abordando, entre outros aspetos, o aliciamento sexual de jovens na internet.

Informação sobre subsídios e Gabinete de Inserção Profissional disponível nos anexos 14, 15 e 16.

E. Desenvolvimento Cultural, Desportivo e Lazer

As Voltas do Impossível: prova impossível na Serra da Freita desafiou os atletas mais corajosos

A Câmara Municipal de Arouca, em parceria com a Confraria Trotamontes, lançou este ano um novo conceito de corrida de ultradistância, realizado na zona de Rio de Frades. A prova, designada "As Voltas do Impossível", estava agendada para o mês de maio, mas, por força da pandemia, foi adiada para outubro, cumprindo as recomendações e medidas de segurança emanadas da Direção Geral da Saúde.

Assim, a 3 de outubro, Arouca foi palco de uma verdadeira viagem no tempo que testou a coragem dos 35 atletas que ousaram desafiar o destino ao percorrer "As Voltas do Impossível", uma prova de autossuperação inspirada na corrida ao volfrâmio durante a Segunda Guerra Mundial.

Baseada nas Maratonas de Berkeley idealizadas pelo icónico Greg "Lazarus Lake" Cantrell, o Grão-Mestre da Confraria Trotamontes, José Moutinho, criou o "argumento" das "Voltas do Impossível" que remonta ao conturbado período de 1942 no qual, para o esforço da Grande Guerra, nestes montes e vales da Serra se fazia a exploração do volfrâmio, 'minério' imprescindível na corrida às armas. Uma história de homenagem aos mineiros, conhecidos como "os pilhas", que procuravam, nas imediações da Serra da Freita, e em duras provações, o minério que lhes poderia mudar a vida.

O percurso contemplava 5 voltas com uma distância aproximadamente de 21 km e 1500m de desnível cada uma. O começo e o término de cada itinerário foi na aldeia de Rio de Frades.

Além da corrida do percurso, de uma dureza extrema, os atletas tinham que encontrar 13 caixas com livros de Guias de Transporte (utilizadas para transportar volfrâmio na época) que funcionavam como comprovativo de passagem no local. A falha de alguma destas guias no final de cada volta era motivo para desclassificação.

O tempo total que a organização deu para fazer as 5 voltas foi 15 horas, sendo que nas 3 primeiras, consideradas a "Fun Race", tiveram controlo de 9 horas. Só passariam à volta seguinte os atletas que entrassem antes desse tempo. Os atletas que conseguissem terminar as 5 voltas seriam "imortalizados" com a inscrição do seu nome numa rocha de xisto que iria perpetuar o feito.

Apenas 8 participantes conseguiram terminar a 3.ª volta, já fora do tempo estipulado. E, por isso, o desafio permanece insuperável. Apesar disso, é de destacar a audácia dos concorrentes que para fazer a prova estavam munidos apenas do indispensável e obrigatório (um apito, uma manta térmica, um telemóvel e um relógio com GPS).

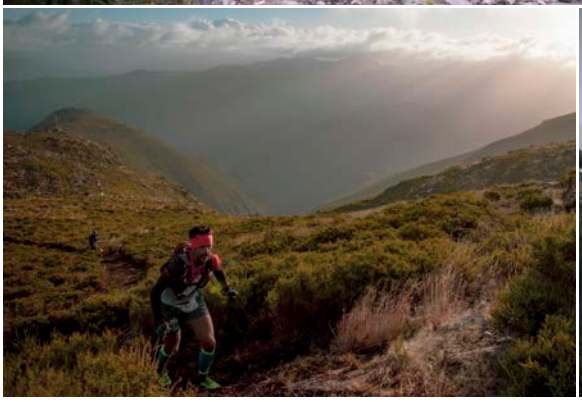

Novo programa desportivo Rotas & Trilhos

A Câmara Municipal de Arouca, em parceria com o BTTArouca, lançou no mês de novembro, um novo programa desportivo para promover a atividade física. O programa designa-se "Rotas & Trilhos" e consiste em lançar desafios ao longo do ano nas vertentes de caminhada, corrida de montanha e BTT pelos recantos do território Arouca Geopark. O objetivo é promover a prática de exercício físico na natureza e um estilo de vida saudável, cumprindo as orientações e recomendações da Direção Geral da Saúde no âmbito da prevenção da infeção por Covid-19.

Os desafios decorrem em total autonomia do participante com recurso a GPS e registo na plataforma Strava. A participação é gratuita.

O primeiro desafio – Rotas de S. Martinho – decorreu entre 11 e 25 de novembro, com ambos os percursos (trail/caminhada e BTT) com partida e chegada no Parque do Ribeiro de Gondim.

F. Covid-19

Situação epidemiológica

181
casos ativos de infeção pela Covid-19

749
Casos confirmados de infeção pela Covid-19

559
Casos de pessoas já recuperadas da infeção pela Covid-19

9
Óbitos em consequência da Covid-19

Dados disponíveis a 30.11.2020

Atualização do investimento feito: 325.781,59€

Criação de bolsa de recrutamento para apoiar situações de emergência no setor social

Dando continuidade ao movimento "Arouca Solidária" criado no âmbito da Covid-19, a Câmara Municipal de Arouca criou uma bolsa de recrutamento para apoio a situações de emergência no setor social. O apelo é lançado a profissionais com ou sem conhecimento do trabalho realizado por entidades do setor social, nomeadamente enfermeiro/a, auxiliar de ação direta, ajudante familiar, auxiliar de saúde, auxiliar de serviços gerais, motorista, e a voluntários para apoio a atividades diversas. As inscrições devem ser efetuadas através de formulário disponível em:

https://www.covid19.cm-arouca.pt/informacao-local/arouca-solidaria/.

Contactos:

GIP – Gabinete de Inserção Profissional:
gip@cm-arouca.pt / 256 136 591

Rede Social:
redesocial@cm-arouca.pt
/ 256 136 598.

Criação de equipa de apoio à saúde local

O Município de Arouca reforçou a equipa de saúde pública local. A decisão foi tomada na reunião da Comissão Municipal de Proteção Civil realizada a 11 de novembro. Constituída por funcionários da autarquia, esta equipa multidisciplinar está a apoiar a autoridade de saúde pública local, contactando telefonicamente as pessoas sinalizadas como contactos no âmbito da Covid-19, para esclarecer como deve proceder quem está em isolamento, bem como assegurar o acompanhamento social e a interligação com as entidades de saúde.

Criação de Gabinete de Apoio sobre Sistemas de Incentivo no âmbito da Covid-19

O setor turístico, em particular a restauração e o alojamento, a par do comércio tradicional, têm sido dos mais penalizados em termos económicos pela Covid-19, o que motivou a criação de sistemas de incentivos por parte do Governo.

Para apoiar os empresários locais no âmbito do processo de elaboração das candidaturas para aceder aos apoios governamentais, o Município de Arouca criou um gabinete de apoio, numa parceria entre o Via Verde Investimento, a empresa local ProIndústria, sediada no CI3 – Centro de Incubação e Inovação Industrial de Arouca, e a AECA – Associação Empresarial de Cambra e Arouca.

Este gabinete prestará atendimento individual online e presencial, com dois pontos de atendimento (nas instalações do CI3, em Escariz, e no edifício dos Paços do Concelho), sendo necessário para o efeito marcação prévia. Fará análise do enquadramento e elegibilidade dos estabelecimentos para efeitos de candidatura, candidatura essa que será da responsabilidade dos respetivos empresários. Está ainda prevista a realização de sessões de informação, em formato online e presencial.

Contactos:

T. 963 608 507
E-mail: apoiar.empresas@cm-arouca.pt

Outras ações desenvolvidas no âmbito do combate à Covid-19: novas medidas implementadas

1) Distribuição dos kits de máscaras comunitárias reutilizáveis – 2.ª fase (composto por 2 máscaras reutilizáveis de nível 2 produzidas pela empresa arouquense Artefita):

a) Comunidade escolar (alunos do 2.° e 3.° ciclo e ensino secundário, professores e pessoal não docente do concelho de Arouca). Além das máscaras foi entregue 1 dispensador de álcool gel.
b) Doentes oncológicos e hemodialisados
c) Seniores dos centros de dia das IPSS
d) Munícipes, em parceria com as Juntas de Freguesia.

2) Lançamento de 2.ª fase de comunicação

a) Espaço informativo e novo ciclo de spots informativos na Rádio Regional de Arouca
b) Lançamento de novos mupis
c) Campanha de sensibilização online em parceria com o Grupo Cultural e Recreativo de Rossas utilizando o humor como forma de transmitir a importância do cumprimento das regras de prevenção da Covid-19
d) Atualização permanente dos suportes digitais do município

i) Portal
ii) Microsite Covid-19
iii) Facebook do Município

3) Ações de desinfeção em IPSS's e equipamentos escolares

4) Distribuição de EPI - Equipamentos de Proteção Individual e outros materiais às IPSS's

5) Lançamento de programa de apoio ao comércio e empresas locais

a) Distribuição de sacos ao comércio local
b) Dinamização de campanha de comunicação on e offline "ONLOCAL – Compra no comércio local"
c) Criação de catálogo do comércio local

6) Ações de sensibilização no terreno aos fins-de-semana pela equipa de proteção civil

7) Reorganização dos serviços municipais, mantendo o regular funcionamento, com desfasamento de horários e teletrabalho.

Kit composto por 2 máscaras reutilizáveis e 1 dispensador de álcool gel entregue à comunidade escolar

Kit entregue aos munícipes em parceria com Juntas de Freguesia

Campanha de sensibilização online com GCRR: use desinfetante

Campanha de sensibilização online com GCRR: use máscara

Campanha de sensibilização online com GCRR: distanciamento físico

Campanha de sensibilização online com GCRR: lave as mãos

Micro site Covid-19

Distribuição de EPI - Equipamentos de Proteção Individual e outros materiais às IPSS's

Ações de sensibilização no terreno aos fins-de-semana pela equipa de proteção civil

G. Projetos, Empreitadas e Administração Direta

Projetos

• **Observatório das Montanhas Mágicas – requalificação da antiga cadeia:** projeto de execução concluído.

Remodelação e requalificação total do edifício. Nesta remodelação é introduzida uma nova forma de funcionamento do espaço com recurso a *openspace*, para captação da luz solar e consequentemente com a perceção do aumento do espaço. Novos soalhos, isolamentos térmicos e janelas de madeira novas fazem parte desta intervenção que se quer, acima de tudo, que transforme o interior deste edifício num espaço contemporâneo, respondendo às exigências atuais.

• **Recuperação e beneficiação do património paisagístico da zona de recreio e lazer da Paradinha – estrutura de apoio:** projeto de execução concluído.

O projeto consiste na total requalificação do referido edifício ao nível das instalações sanitárias/vestiários/balneários, bem como a execução de um apoio de *snack-bar* com as condições higiénicas e funcionais que um local destes exige.

• **Beneficiação da estrada de S. Pedro a S. Domingos:** estudo prévio em fase de conclusão.

Beneficiação da EN 326, entre o cruzamento de acesso ao bairro de S. Pedro e o cruzamento de acesso à Zona industrial de S. Domingos. Compreende o alargamento para introdução de passeios/bermas e retificação de curvas.

• **Arranjo no lugar da Estrada, em Mansores:** elaboração de estudo prévio.

Pequeno arranjo urbanístico num local de "conflito" de acessos e em zona de curva. Este projeto pretende ordenar esses problemas, organizar o estacionamento e dar um embelezamento ao local que, neste momento, se apresenta de forma urbanamente caótica.

• **Arranjo urbanístico no lugar de Marecos, Várzea:** elaboração de estudo prévio.

Pequeno espaço para aparcamento automóvel junto a troço da nova ciclovia, mantendo o local com as características naturais.

• **Salas de trabalho no Tribunal de Arouca**

Requalificação e remodelação de duas salas no interior do edifício do Palácio da Justiça de Arouca para gabinetes técnicos e de atendimento ao público no âmbito do projeto de sistema de informação cadastral.

• **Solução para passadeiras:** elaboração de solução para passadeiras elevadas, compreendendo dois objetivos: mobilidade pedonal e sistema de atenuação de tráfego.

Empreitadas

Conclusão da obra de Requalificação e Modernização das Instalações da Escola Básica de Arouca (Centro Escolar da EB 2/3 de Arouca)

A obra de requalificação e modernização das instalações da Escola Básica de Arouca (Centro Escolar da EB 2/3 de Arouca) foi concluída no mês de julho do corrente ano, data em que foram entregues as chaves à escola. Fruto da pandemia, ainda não foi possível assinalar a sua conclusão de modo condigno.

Os três blocos unidos por cobertos ao ar livre deram lugar a um edifício único. O antigo pavilhão C está agora afeto à Academia de Música de Arouca que ali desenvolve a sua atividade em articulação com o Agrupamento de Escolas de Arouca. Foram também criados novos espaços para o ensino articulado de dança. A escola dispõe ainda de um auditório com capacidade para 70 pessoas.

A escola foi modernizada ao nível de todas as infraestruturas e cumpre as regras da Mobilidade para Todos.

O custo total da obra ascende a 2.936.952,49€ (IVA incluído). A mesma foi cofinanciada pelo Fundo Europeu de Desenvolvimento Regional da União Europeia e pelo Programa Operacional Regional do Norte – Norte 2020, integrado no Portugal 2020, em 2.360.281,79€, tendo a comparticipação nacional sido inteiramente assegurada pelo município.

Este é o maior investimento da autarquia em equipamentos municipais até ao momento.

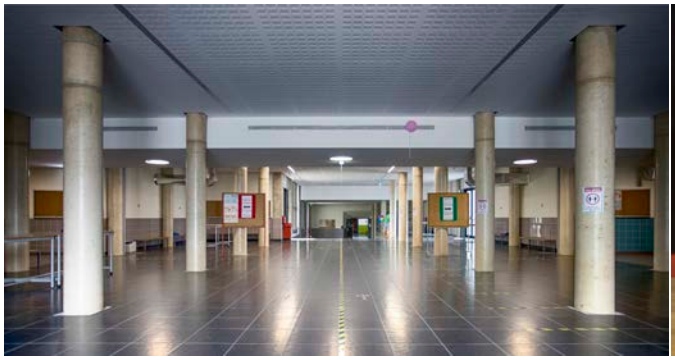

Consignação/início da empreitada de beneficiação da estrada de Forno Telheiro à igreja, em Urrô

Foi consignada a 15 de setembro a empreitada de beneficiação da estrada que liga o lugar de Forno Telheiro à igreja, na freguesia de Urrô. Adjudicada à empresa Aborridas Terraplanagens, Lda., a obra terá uma duração de sete meses e contempla a construção da rede de drenagem de águas pluviais, construção de muros para alargamento da via, pavimentação da plataforma da estrada em tapete e bermas em cubos de granito e a requalificação do cruzamento do lugar de Urrô com introdução de rampas em granito para acalmia de tráfego. A empreitada permitirá um melhoramento da segurança no tráfego para os moradores e demais utilizadores da via e a requalificação desde a EN224, no lugar de Forno Telheiro, ao acesso à Torre Sineira da Igreja de S. Miguel de Urrô, imóvel classificado de interesse público. O valor total do investimento é de 263.443,42 € (IVA incluído).

Empreitada de beneficiação da via de Socorrais à Remolha, em Várzea

Adjudicada à empresa A. Malheiros, a obra contempla a execução de várias infraestruturas (rede de águas pluviais, eletricidade e telecomunicações), pavimentação da via em betuminoso com bermas em cubos de granito e a recolocação do cruzeiro. A empreitada, que terá uma duração de quatro meses, possibilitará uma melhoria nas condições de tráfego, acessibilidade e mobilidade naquela via, que foi recentemente alargada pela Câmara Municipal de Arouca. O valor total do investimento é de 66.123,70 € (IVA incluído).

Renovação da sinalização horizontal

A Câmara Municipal de Arouca renovou a sinalização horizontal em arruamentos e vias um pouco por todo o concelho. Os trabalhos decorreram no âmbito de uma empreitada que contemplou a pintura de passadeiras, eixos das vias e marcações de lugares de estacionamento. A empreitada foi adjudicada à empresa VIAMARCA – Pinturas de Vias Rodoviárias, S.A. O valor total do investimento foi de 21.507,69 € (IVA incluído).

Empreitada de pavimentação em vários pontos do concelho

São mais de 300 mil euros que o Município de Arouca está a investir para pavimentar em tapete vários locais do concelho. No âmbito desta empreitada, serão pavimentados acessos nas freguesias de S. Miguel do Mato, Escariz, Chave (estrada da Ribeira), Rossas, Tropeço, Santa Eulália e União de Freguesias de Canelas e Espiunca.

A empreitada, adjudicada à empresa arouquense Construções Carlos Pinho, Lda., tem um prazo de execução de 60 dias.

Acesso da estrada nacional à igreja de Rossas já pavimentado

E.M. 511-1 Troço Sá-Jugueiros (Santa Eulália) já pavimentada

Após a última Assembleia Municipal, foram lançadas as seguintes empreitadas:

- Ampliação/remodelação do complexo desportivo de Arouca - Sala Polivalente: trabalhos complementares
- Refuncionalização da Carreira de Moinhos para fins Turísticos - Casa da Moleira
- Requalificação do Museu Municipal - Recuperação do soalho e pinturas interiores
- Alargamento do pontão no lugar de Póvoa, freguesia de Moldes
- Beneficiação da área de Lazer de Albergaria da Serra
- Empreitada de Requalificação Urbanística da Zona Poente da Vila de Arouca – pavimentação em tapete
- Remodelação e ampliação da EB1+JI de Serra da Vila, em Mansores
- Empreitada de Centro de Desenvolvimento Local de Moldes – EB1/JI de Paços
- Empreitada de remoção da cobertura de fibrocimento na EB 2/3 de Escariz
- Empreitada de infraestruturas elétricas para a Ponte Pedonal Suspensa
- Empreitada de construção de acesso pedonal entre a Rua de S. Pedro e o Bairro de S. Pedro
- Requalificação Urbanística da Zona Poente da Vila de Arouca – 2.ª fase

- **Requalificação do cruzamento da Portela de Moldes - Portas da Freita**

Este é um cruzamento de distribuição para vários locais carismáticos do concelho, incluídos na Rota dos Geossítios do Arouca Geopark. No dia-a-dia, este cruzamento é mais utilizado nas deslocações internas, em particular nas deslocações entre Arouca e a freguesia de Moldes. Em dias que não de trabalho este é um local que nos leva para locais "míticos" do município, nomeadamente a Senhora da Mó, a Serra da Freita e os locais visitáveis da freguesia de Moldes, como são as suas aldeias. Todos estes locais são parte integrante de todo o território do Arouca Geopark. A proposta pretende acima de tudo dar dignidade ao local tornando-o como uma "porta de entrada" para todos os locais anteriormente referidos. No prolongamento desta intervenção para o interior da freguesia de Moldes, o espaço urbano será também restruturado por forma a organizar a consequente distribuição para os vários locais daquela freguesia.

- **Empreitada de reconstrução de PH na estrada Portela/Cabreiros – Moldes**

Reparação de uma passagem hidráulica existente, com estrutura em aço corrugado do Tipo ARMCO, com 2300mm, que apresenta corrosão completa da soleira, rotura da chapa ARMCO na soleira com perda total da capacidade estrutural, apresentando grandes deformações ao nível de toda a secção causadas pela rotura da chapa na soleira, pelo que é urgente a sua reabilitação.

- **Empreitada de sinalização e balizagem diurna e luminosa da ponte suspensa**

Sinalização e colocação de luzes de alta intensidade para que a Ponte se torne conspícua para os pilotos das aeronaves, uma vez qua a área onde a mesma se insere é suscetível de ser sobrevoada por aeronaves, quer em operações de combate a incêndios rurais, quer em missões de busca e salvamento.

- **Empreitada de 516 Arouca - portas de entrada:** vedação com elementos de madeira para controlo de acessos e segurança.

Informação detalhada sobre trabalhos de topografia e obras disponível nos anexos 19 e 20.

H. Desenvolvimento Económico e Empreendorismo

Incentivos à criação de gado de raça arouquesa: quadruplica número de produtores apoiados pelo Município

São aproximadamente centena e meia os produtores locais de raça arouquesa que receberam o apoio do Município de Arouca no âmbito do regulamento de atribuição de incentivos à criação de gado da raça arouquesa. O apoio monetário atribuído pela Câmara Municipal totalizou quase 50 mil euros, por contraponto aos 6 mil euros atribuídos no ano anterior.

Com o reforço dos incentivos municipais de apoio a todos os criadores de animais de raça arouquesa, espera-se reverter a tendência de decréscimo do número de cabeças de gado a que se tem assistido nestes anos mais recentes.

A raça arouquesa é uma raça autóctone e uma marca do território que importa preservar. A criação de gado desta raça continua ainda a preencher uma parcela significativa da atividade económica desenvolvida no Município e a desempenhar um papel fundamental na fixação das populações nas aldeias das serras de Arouca.

A alteração do regulamento de atribuição de incentivos à criação de gado da raça arouquesa que permitiu o aumento do valor do apoio aos produtores foi aprovada em reunião de Câmara de 22 de setembro.

Abertura do Centro de Ofícios Tradicionais de Arouca

É agora o Centro de Ofícios Tradicionais de Arouca (centro de incubação para artesãos). Abriu ao público a 25 de setembro e reúne os trabalhos de vinte artesãos que vão desde acessórios de vestuário, trabalhos em arame, miniaturas do património em ardósia e madeira, bordados, a trabalhos em papel e em couro, cerâmica e azulejo, olaria, costura e trabalhos em cortiça e pele. Aqui poderá encontrar também alguns sabores do território, nomeadamente doçaria artesanal, mel, compotas e licores.

Este centro de ofícios tem como principais objetivos a promoção e dinamização das artes e ofícios locais e a capacitação e qualificação dos artesãos do concelho de Arouca. Reforçar a identidade do território de Arouca com base nas produções artesanais locais e inovar as artes e ofícios são as duas premissas fundamentais do projeto.

O Centro de Ofícios Tradicionais de Arouca funciona de segunda-feira a domingo, entre as 9h00 e as 19h00. O horário de fim-de-semana pode ser ajustado em função das medidas restritivas impostas pelo Governo. Além da venda ao público, acolherá ações de formação, workshops e outras atividades criativas.

Está incluído no projeto ROTA Criativa – Rede de Ofícios Tradicionais e Arte Criativa de Terras de Santa Maria, promovido pela ADRITEM – Associação de Desenvolvimento Regional Integrado das Terras de Santa Maria em cooperação com o Município de Arouca. Esta parceria possibilitou a consultoria individualizada a cada artesão para desenvolvimento dos seus produtos e criação de novos; consultoria em design de produto, gestão de negócios, marketing, entre outras; formação diversa; participação em feiras e exposições de artesanato.

Projetos/artesãos envolvidos:

Setor tradicional

· Serranas – Adélia Dias | Arte de trabalhar o Couro

· Tramiteia – Graça Brandão | Fabrico de acessórios de vestuário (tear manual, feltragem, bordados) e arte de trabalhar arame

· José Augusto – José Oliveira | Fabrico de miniaturas do património (canastras, prensas, casas, bancos)

· Oficina ID, Lda. – Isabel Freire | Arte de trabalhar o papel

· Gilde – José Gilde | Fabrico de miniaturas do património em ardósia, madeira e elementos vegetais

· Pé de flor – Inês Rocha | Arte de bordar

· Bai de Roda – Tatiana Santos | Cerâmica e olaria (taças, jarros, canecas)

· Susybeg – Susana Almeida | Arte de trabalhar a cortiça e a pele

· Urtelinda – Lurdes Moreira | Costura (bonecas com trajes regionais e fantoches)

· Feltros no Tempo – Celeste Vieira | Fabrico de acessórios de vestuário artesanal (têxteis e feltragem)

· Reis Pitarma – José Pitarma | Cerâmica, azulejos e painéis (produção de peças, figurativo/decoração, em barro, grés e faiança; preparação e pintura de painéis azulejares).

Setor alimentar

· Broas & Companhia – Vitor Fernandes e Cláudia Pinho | Fabrico de bolos, doçaria e confeitos artesanais (broas doces de abóbora, castanha, cenoura; pedras boroas e pão de ló)

· Paivómel – Sílvia Ferreira | Produção de mel e de outros produtos de colmeia

· Barcas de Mansores – Andreia Lima e Filomena dos Santos | Fabrico de bolos, doçaria artesanal (barcas de Mansores, bolinhos de batata doce e pão doce de feijão)

· Casa de Reimão – Patrocínia Reimão e Helena Reimão | Fabrico de bolos, doçaria artesanal (broinhas doces de castanha e noz, broa de milho e compotas)

· Casa Sinja – Amália Costa | Fabrico de compotas e licores artesanais

· Quinta São Lourenço – Joaquina Ribeiro | Fabrico de compotas e licores artesanais.

Arouca Agrícola conquista 2.º prémio dos Planetiers Awards

O projeto Arouca Agrícola conquistou o 2.º prémio dos Planetiers Awards, na categoria «Planetier Community». O anúncio foi feito a 24 de outubro.

Este prémio, atribuído pela Planetiers World Gathering, resulta de uma candidatura, elaborada pela AGA – Associação Geoparque Arouca, na qual se pretendia reconhecer a importância do projeto Arouca Agrícola no desenvolvimento sustentável das comunidades agrícolas e na valorização dos produtos locais.

A Planetiers World Gathering visa reconhecer, apoiar e dar voz aos produtos, serviços e projetos de maior impacto para um planeta mais sustentável.

O Arouca Agrícola é um projeto municipal dinamizado pela AGA, que tem como propósito incentivar e valorizar a produção agrícola e o consumo do que tão bem produzem os agricultores de Arouca. Surge da estratégia municipal para a melhoria das práticas agrícolas no território, que visa estimular o modo de produção biológico, apoiando o escoamento de produtos diferenciados (património genético e variedades regionais), criando dinâmicas na vertente educativa (ambiental e alimentar), social (quintas terapêuticas) e turística (turismo agrícola). Atualmente, o Arouca Agrícola escoa, em média, por ano, 16 toneladas de produtos hortofrutícolas e abrange um universo de 70 produtores locais.

Ações de apoio ao comércio local

Concurso de montras "Tonalidades de Outono"

Para promover a decoração de montras com símbolos alusivos ao outono, dinamizando o comércio local, a Câmara Municipal promoveu, nos meses de outubro e novembro, o concurso de montras "Tonalidades de Outono". A iniciativa foi desenvolvida em parceria com CEARTE – Centro de Formação Profissional para o Artesanato e Património e a AECA – Associação Empresarial de Cambra e Arouca.

A concurso estiveram 31 montras. Os empresários que concorreram puderam ainda participar gratuitamente na formação Vitrinismo – Organização do Espaço Comercial ministrada pelo CEARTE, assim como aos materiais de decoração fornecidos por esta entidade durante a formação, que decorreu entre 21 de outubro e 7 de novembro.

Foram atribuídos prémios às cinco montras mais originais, sob a forma de vales de compras de valores compreendidos entre 25€ e 400€ a descontar nas lojas de comércio local aderente. Os vencedores foram definidos através da soma do n.º de reações que as fotografias das montras obtiveram na página de Facebook do Município de Arouca e a pontuação atribuída pelos participantes do concurso aos seus pares.

Vencedores:

1.º Reizinho
2.º Magia das Flores
3.º Florista Milénio
4.º Musicraft Arouca
5.º Ourivesaria Esteves

Reizinho

Magia das Flores

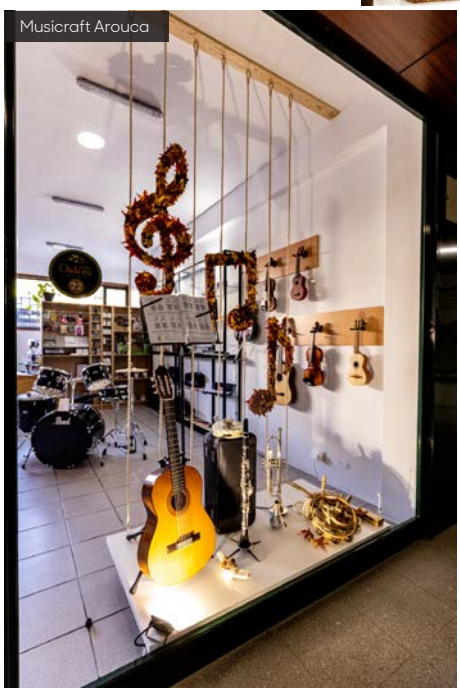
Musicraft Arouca

Florista Milénio

Ourivesaria Esteves

Campanha "ONLOCAL" para incentivar a compra no comércio local

"ONLOCAL – compra NO comércio LOCAL" é o nome da campanha que a Câmara Municipal de Arouca lançou para incentivar a compra no comércio tradicional e local. Esta abrange o próximo ano e é promovida em parceria com a AECA – Associação Empresarial de Cambra e Arouca.

No âmbito desta iniciativa, estão a ser também entregues às lojas sacos cuja mensagem apela à compra em Arouca.

A par da entrega de sacos, foi feito um catálogo com vários produtos das lojas locais, que inclui vouchers de oferta/desconto, e que será distribuído por todo o concelho, estando igualmente disponível online.

Tendo em conta os constrangimentos de circulação decorrentes das medidas de contenção da pandemia Covid-19 e a necessidade de se chegar a novos clientes, está também a ser analisada a possibilidade de criação de uma plataforma online de comércio eletrónico, onde os estabelecimentos comerciais aderentes poderão divulgar os seus produtos.

Para acompanhar e divulgar todas as atividades a decorrer no âmbito da campanha "ONLOCAL" foi criada a página de Instagram @onlocal_arouca.

CI3 assinala segundo aniversário com entrada de novas empresas e lançamento de *site*

Assinalou-se a 21 de novembro o 2.º aniversário do CI3 – Centro de Incubação e Inovação Industrial de Arouca. O centro de incubação arrancou há dois anos com 4 empresas e atualmente são 8 as empresas ali instaladas e 12 os postos de trabalho criados. Neste dia foram assinados os contratos de incubação com as 4 novas empresas: Nutrition for Happiness, ProIndústria, Spinner Dynamics e WSCM – Water Services Consulting & Management.

Foi ainda apresentado o site oficial do Ci3 – www.ci3.pt –, que foi desenvolvido por uma das empresas instaladas, Ubisistémica.

O Ci3 – Centro de Incubação e Inovação Industrial de Arouca pretende assumir-se como um espaço de apoio à dinamização económica, ao empreendedorismo e à criação de novas empresas e negócios, com especial enfoque na área das TICE, Indústrias Criativas, Energia e Ambiente, Desenvolvimento Local e Promoção Turística, contribuindo desta forma para o desenvolvimento económico do concelho.

Tem como propósito acolher:

- *Startups*, empresas em início de atividade de caráter inovador;
- Empresas âncora, firmas já com trajetos no mercado;
- Centro de serviços de apoio à atividade industrial.

As candidaturas ao espaço CI3 estão abertas todo o ano.

Neste projeto, o Município de Arouca tem como entidades parceiras:

- AECA – Associação Empresarial de Cambra e Arouca;
- ANJE – Associação Nacional de Jovens Empresários;
- UPTEC – Parque de Ciência e Tecnologia da Universidade do Porto.

Sobre as empresas instaladas no Ci3

Best Content

A Best Content é uma empresa que oferece um software para gestão de marketing e um serviço eficaz na produção de conteúdo para meios digitais, com forte componente estratégica, sempre adequado à realidade de cada marca ou empresa, e com um acompanhamento próximo e constante.

Áreas de Negócio

Content Marketing

Nutrition for Happiness

A abordagem global e integral da alimentação na sua relação com quem alimenta e é alimentado, com o território e o ambiente. Soluções alimentares personalizadas.

Áreas de negócio

Consultoria
Soluções alimentares personalizadas para que se diferencie pela estratégia de identidade alimentar.
Consultoria a territórios, municípios, associações, restaurantes, escolas, IPSS's e empresas.

Iniciativas

Organização de eventos, *workshops*, ações de formação, visitas temáticas, experiência, sessões de educação alimentar. Em âmbito escolar, social e/ou empresarial ou para ambientais informais.

Primeipt

Desenvolve soluções de engenharia na área de produção de moldes e injeção de plásticos para qualquer tipo de indústria: automóvel, calçado, cortiça, medicina, '*brands*' ou alimentar".

ProIndústria

A ProIndústria responde a uma lacuna de mercado que se caracteriza por um défice de serviços especializados de apoio a gestão da empresa industrial, totalmente alinhada e ajustada com as necessidades específicas do tecido empresarial da região.

Acredita na integração dos sistemas de gestão da cadeia produtiva; na desmaterialização dos processos e na digitalização das atividades, no contexto da indústria 4.0. Aposta em programas de gestão de redução de custos, de eficiência energética, de redução do impacto ambiental e de melhoria da qualidade e produtividade, nomeadamente planeamento, organização, controlo, informação de gestão, sistemas de gestão da qualidade, ambiente, segurança e higiene no trabalho, gestão de recursos humanos, seleção e colocação de pessoal e formação profissional.

Áreas de Negócio

Engenharia e Gestão Industrial
Sistemas de gestão; desmaterialização de processos (indústria 4.0)
Programas de redução de custos e melhoria contínua.

Atividades combinadas

Assistência operacional para o planeamento, organização e controlo da informação, recursos humanos e formação.

Spinner Dynamics

Startup tecnológica de inovação focada na formação, no projeto, no fabrico e na comercialização de produtos avançados, integrando componentes mecânicos em materiais avançados com automação, robótica, sensorização e artificial internet of things - AIoT.

As competências incluem a customização de produtos através da manufatura aditiva e a integração de tecnologias avançadas, com recurso a uma rede de fornecedores especializados, permitindo assim uma capacidade produtiva flexível e de integração que atenda a diversas necessidades dos clientes.

Áreas de negócio

Engenharia de Sistemas:
engenharia de sistemas; manufatura aditiva; automação industrial; sensorização avançada; desenvolvimento produto e sistemas de desinfeção.

Tegnit – Motorcycle e Harparts

Dedica-se ao desenvolvimento e fabrico de peças para o segmento aventura no motociclismo. Os objetivos passam por desenhar peças e acessórios com vista a proteger a integridade dos componentes vitais do motociclo em condições de utilização extrema e desenvolver acessórios que visam aumentar o conforto do motociclista em viagens longas, tudo isto aliado a uma estética atrativa que invoca o espírito de aventura.

Áreas de negócio

Equipamentos de Proteção de Motos
Criação de peças que melhorem o conforto e integridade da mota para que o utilizador se foque apenas na aventura.

Ubistémica

Especialistas em inovação tecnológica, desenvolvimento de *software*, agilidade de negócios e consultoria *startup*. Assegura a conceptualização, o desenho e o desenvolvimento de *software* e aplicações móveis, de raiz, para entrega chave na mão.

Áreas de negócio

Desenvolvimento de *Software*: construção de aplicações *mobile*, *web* ou *desktop* à medida.
Especialistas em *software* para Indústrias 4.0, Turismo e Retalho.

Transformação Digital: desmaterialização de processos e implementação de tecnologias de negócio (CRM's, Gestão Documental, *Business Intelligence*).

Negócios e Comunicação *Online*

Criação de sites e lojas *online*.

Consultoria para *Startups*

Ajuda empreendedores a estruturarem ideias e novos negócios.

WSCM – Water Services Consulting & Management

Tem como missão prestar consultoria em serviços de águas e infraestruturas hidráulicas, desenvolvendo ações de assessoria à gestão, à inovação e ao desenvolvimento no setor da água e ambiente, atuando em prol da sustentabilidade social, ambiental e económica. Trabalha soluções de engenharia - projeto de infraestruturas e de instalações hidráulicas, com uma visão integrada, com uma estratégia flexível e com propostas diferenciadas.

Áreas de negócio

Consultoria em serviços de águas e infraestruturas hidráulicas.
Assessoria à gestão, à inovação e ao desenvolvimento no setor da água.
Projeto de engenharia - instalações e infraestruturas hidráulicas.

Apresentação do site www.ci3.pt

Assinatura dos contratos de incubação com as novas empresas

Cerimónia do 2.º aniversário do Ci3

I. Relação de Aquisição de Imóveis

Com destino à ampliação da Zona Industrial de S. Domingos e Mata, procedeu-se à aquisição a:

- Maria da Conceição de Brito Quaresma, Francisco José Quaresma de Sousa Brito, Inês Quaresma de Sousa Brito, Luciana Emília Quaresma de Sousa Brito e Maria da Conceição Quaresma de Sousa Brito:

  Prédio com a área de 4.065m², sito no lugar de Penso, União de Freguesias de Arouca e Burgo, concelho de Arouca, pelo valor de 50.812,50 € (cinquenta mil oitocentos e doze euros e cinquenta cêntimos);

- Ana Maria Cardoso de Sousa Brito da Silva:

  Prédio com a área 4.065m², sito no lugar de Penso, União de Freguesias de Arouca e Burgo, concelho de Arouca, pelo valor de 32.520,00 € (trinta e dois mil quinhentos e vinte euros).

04

Informação Financeira

Arouca melhora posição no *ranking* dos municípios portugueses com melhor desempenho financeiro

Arouca subiu 2 lugares no ranking dos municípios de média dimensão com melhor desempenho a nível nacional, de acordo o Anuário Financeiro dos Municípios Portugueses 2019, recentemente publicado. De destacar o desempenho nos indicadores "Menor peso da despesa com o pessoal", "Melhor índice de dívida total" e "Menor prazo médio de pagamento".

Esta é a 16.ª edição do anuário, um documento que já se tornou uma referência para o poder local em Portugal, e é responsabilidade da Ordem dos Contabilistas Certificados e do Centro de Investigação em Contabilidade e Fiscalidade do Instituto Politécnico do Cávado e do Ave.

Os indicadores explicados

Menor peso da despesa com o pessoal
Diz respeito ao montante da despesa com o pessoal em relação ao total da despesa do município. Arouca é um dos 10 municípios a nível nacional com despesas com pessoal inferior a 20% da despesa total e, dentro destes, um dos três de média dimensão.

Melhor índice de dívida total
Diz respeito à relação entre a média das receitas correntes dos últimos 3 anos e a dívida do município.

Menor prazo médio de pagamento
Diz respeito ao número de dias que, em média, o município demora a pagar (segundo a fórmula de cálculo prevista na lei).

Balancete Acumulado — Razão

Município de Arouca

Mês de Setembro — Ano: 2020

Conta	Designação	Mov. Débito	Mov. Crédito	Saldo Débito	Saldo Crédito
01	Receita do período corrente	82 410 038,35	82 410 038,35	0,00	0,00
02	Despesa do período corrente	141 412 098,06	141 412 098,06	0,00	0,00
04	Despesa a pagar em períodos futuros	5 047 232,47	5 047 232,47	0,00	0,00
07	Operações de Tesouraria	192 750,53	192 750,53	0,00	0,00
09	Responsabilidades contingentes e contas de controlo	3 742 314,79	3 742 314,79	0,00	0,00
11	Caixa	30 409 619,91	30 401 842,86	7 777,05	0,00
12	Depósitos à ordem	17 195 103,70	15 302 821,36	1 892 282,34	0,00
13	Outros depósitos	5 687 536,60	1 685 775,11	4 001 761,49	0,00
20	Devedores e credores por transferências, subsídios e em	10 054 166,48	10 054 166,48	0,00	0,00
21	Clientes, contribuintes e utentes	3 735 626,63	3 688 713,27	46 913,36	0,00
22	Fornecedores	6 584 372,02	6 741 274,66	0,00	156 902,64
23	Pessoal	1 689 632,08	1 689 681,96	0,00	49,88
24	Estado e outros entes públicos	1 076 264,45	1 184 002,07	0,00	107 737,62
25	Financiamentos obtidos	173 478,76	1 430 487,96	0,00	1 257 009,20
27	Outras contas a receber e a pagar	6 866 320,81	7 928 847,13	0,00	1 062 526,32
28	Diferimentos	38 987,50	12 074 756,58	0,00	12 035 769,08
31	Compras	64 398,61	58 184,96	6 213,65	0,00
32	Mercadorias	5 731,99	0,00	5 731,99	0,00
33	Matérias-primas, subsidiárias e de consumo	200 679,43	56 468,81	144 210,62	0,00
41	Investimentos financeiros	1 254 673,50	0,00	1 254 673,50	0,00
43	Ativos fixos tangíveis	79 898 430,41	18 420 599,09	61 477 831,32	0,00
44	Ativos intangíveis	883 025,05	804 116,73	78 908,32	0,00
45	Investimentos em curso	21 378 592,65	10,59	21 378 582,06	0,00
51	Património/capital	0,00	17 104 950,20	0,00	17 104 950,20
55	Reservas	0,00	2 177 701,13	0,00	2 177 701,13
56	Resultados transitados	223 899,80	28 729 078,88	0,00	28 505 179,08
57	Ajustamentos em ativos financeiros	0,00	48 805,00	0,00	48 805,00
59	Outras variações no património líquido	0,00	24 849 822,05	0,00	24 849 822,05
60	Transferências e subsídios concedidos	1 267 698,14	0,00	1 267 698,14	0,00
61	Custo das mercadorias vendidas e das matérias consum	48 851,42	0,00	48 851,42	0,00
62	Fornecimentos e serviços externos	3 063 711,25	85 408,14	2 978 303,11	0,00
63	Gastos com o pessoal	2 850 267,47	1 228,93	2 849 038,54	0,00
68	Outros gastos	119 343,66	5 235,24	114 108,42	0,00
69	Gastos por juros e outros encargos	15 717,87	0,00	15 717,87	0,00
70	Impostos, contribuições e taxas	33 864,94	2 185 215,23	0,00	2 151 350,29
72	Prestações de serviços e concessões	2 695,00	350 558,83	0,00	347 863,83
75	Transferências e subsídios correntes obtidos	0,00	7 053 085,44	0,00	7 053 085,44
78	Outros rendimentos	1 152,41	703 074,31	0,00	701 921,90
79	Juros, dividendos e outros rendimentos similares	118,42	8 047,96	0,00	7 929,54
81	Resultado Líquido do Período	2 060 080,08	2 060 080,08	0,00	0,00
	Totais Gerais:	**429 688 475,24**	**429 688 475,24**	**97 568 603,20**	**97 568 603,20**

Balancete Acumulado — Razão

Município de Arouca

Mês de Outubro — Ano: 2020

Conta	Designação	Mov. Débito	Mov. Crédito	Saldo Débito	Saldo Crédito
01	Receita do período corrente	86 120 629,93	86 120 629,93	0,00	0,00
02	Despesa do período corrente	148 783 178,03	148 783 178,03	0,00	0,00
04	Despesa a pagar em períodos futuros	5 266 313,91	5 266 313,91	0,00	0,00
07	Operações de Tesouraria	228 474,69	228 474,69	0,00	0,00
09	Responsabilidades contingentes e contas de controlo	3 795 456,61	3 795 456,61	0,00	0,00
11	Caixa	34 324 597,62	34 317 599,84	6 997,78	0,00
12	Depósitos à ordem	19 372 606,57	17 431 973,96	1 940 632,61	0,00
13	Outros depósitos	5 793 722,22	1 759 119,30	4 034 602,92	0,00
20	Devedores e credores por transferências, subsídios e em	11 295 778,97	11 325 866,97	0,00	30 088,00
21	Clientes, contribuintes e utentes	4 460 442,68	4 281 759,32	178 683,36	0,00
22	Fornecedores	7 778 742,95	8 234 355,33	0,00	455 612,38
23	Pessoal	1 867 800,90	1 867 850,78	0,00	49,88
24	Estado e outros entes públicos	1 188 568,47	1 296 083,27	0,00	107 514,80
25	Financiamentos obtidos	173 478,76	1 430 487,96	0,00	1 257 009,20
27	Outras contas a receber e a pagar	7 405 509,76	8 764 239,23	0,00	1 358 729,47
28	Diferimentos	40 426,37	12 135 333,04	0,00	12 094 906,67
31	Compras	65 614,86	58 184,96	7 429,90	0,00
32	Mercadorias	5 731,99	0,00	5 731,99	0,00
33	Matérias-primas, subsidiárias e de consumo	200 679,43	56 468,81	144 210,62	0,00
41	Investimentos financeiros	1 254 673,50	0,00	1 254 673,50	0,00
43	Ativos fixos tangíveis	79 994 981,43	18 420 599,09	61 574 382,34	0,00
44	Ativos intangíveis	883 025,05	804 116,73	78 908,32	0,00
45	Investimentos em curso	21 871 141,44	10,59	21 871 130,85	0,00
51	Património/capital	0,00	17 104 950,20	0,00	17 104 950,20
55	Reservas	0,00	2 177 701,13	0,00	2 177 701,13
56	Resultados transitados	223 899,80	28 729 078,88	0,00	28 505 179,08
57	Ajustamentos em ativos financeiros	0,00	48 805,00	0,00	48 805,00
59	Outras variações no património líquido	84 136,00	24 944 305,05	0,00	24 860 169,05
60	Transferências e subsídios concedidos	1 521 719,10	0,00	1 521 719,10	0,00
61	Custo das mercadorias vendidas e das matérias consum	48 871,42	0,00	48 871,42	0,00
62	Fornecimentos e serviços externos	4 079 888,80	91 733,63	3 988 155,17	0,00
63	Gastos com o pessoal	3 133 918,41	1 228,93	3 132 689,48	0,00
68	Outros gastos	129 676,09	5 235,24	124 440,85	0,00
69	Gastos por juros e outros encargos	15 746,53	0,00	15 746,53	0,00
70	Impostos, contribuições e taxas	34 329,79	2 317 256,96	0,00	2 282 927,17
72	Prestações de serviços e concessões	3 171,00	682 144,52	0,00	678 973,52
75	Transferências e subsídios correntes obtidos	0,00	8 009 469,83	0,00	8 009 469,83
78	Outros rendimentos	4 024,28	953 016,10	0,00	948 991,82
79	Juros, dividendos e outros rendimentos similares	118,42	8 047,96	0,00	7 929,54
81	Resultado Líquido do Período	2 060 080,08	2 060 080,08	0,00	0,00
	Totais Gerais:	**453 511 155,86**	**453 511 155,86**	**99 929 006,74**	**99 929 006,74**

Balancete Acumulado — Razão

Município de Arouca

Mês de Novembro — Ano: 2020

Conta	Designação	Mov. Débito	Mov. Crédito	Saldo Débito	Saldo Crédito
01	Receita do período corrente	89 144 276,58	89 144 276,58	0,00	0,00
02	Despesa do período corrente	155 439 109,44	155 439 109,44	0,00	0,00
04	Despesa a pagar em períodos futuros	7 821 080,75	7 821 080,75	0,00	0,00
07	Operações de Tesouraria	404 952,11	404 952,11	0,00	0,00
09	Responsabilidades contingentes e contas de controlo	3 806 670,24	3 806 670,24	0,00	0,00
11	Caixa	39 057 650,17	39 051 335,92	6 314,25	0,00
12	Depósitos à ordem	21 558 655,25	20 072 143,35	1 486 511,90	0,00
13	Outros depósitos	6 216 744,00	2 319 272,00	3 897 472,00	0,00
20	Devedores e credores por transferências, subsídios e en	12 713 945,68	12 713 945,68	0,00	0,00
21	Clientes, contribuintes e utentes	4 632 185,38	4 448 737,27	183 448,11	0,00
22	Fornecedores	9 170 563,60	9 517 546,23	0,00	346 982,63
23	Pessoal	2 182 831,85	2 182 881,73	0,00	49,88
24	Estado e outros entes públicos	1 302 509,88	1 499 288,51	0,00	196 778,63
25	Financiamentos obtidos	262 460,36	1 430 487,96	0,00	1 168 027,60
27	Outras contas a receber e a pagar	8 406 120,54	9 470 111,90	0,00	1 063 991,36
28	Diferimentos	46 382,98	12 485 191,81	0,00	12 438 808,83
31	Compras	70 830,06	58 184,96	12 645,10	0,00
32	Mercadorias	5 731,99	0,00	5 731,99	0,00
33	Matérias-primas, subsidiárias e de consumo	200 679,43	56 468,81	144 210,62	0,00
41	Investimentos financeiros	1 254 673,50	0,00	1 254 673,50	0,00
43	Ativos fixos tangíveis	80 010 515,11	18 420 599,09	61 589 916,02	0,00
44	Ativos intangíveis	895 374,25	804 116,73	91 257,52	0,00
45	Investimentos em curso	22 276 007,47	10,59	22 275 996,88	0,00
51	Património/capital	0,00	17 104 950,20	0,00	17 104 950,20
55	Reservas	0,00	2 177 701,13	0,00	2 177 701,13
56	Resultados transitados	223 899,80	28 729 078,88	0,00	28 505 179,08
57	Ajustamentos em ativos financeiros	0,00	48 805,00	0,00	48 805,00
59	Outras variações no património líquido	84 136,00	25 038 788,05	0,00	24 954 652,05
60	Transferências e subsídios concedidos	1 626 720,56	0,00	1 626 720,56	0,00
61	Custo das mercadorias vendidas e das matérias consum	48 871,42	0,00	48 871,42	0,00
62	Fornecimentos e serviços externos	4 689 074,82	136 194,54	4 552 880,28	0,00
63	Gastos com o pessoal	3 678 939,19	1 228,93	3 677 710,26	0,00
68	Outros gastos	135 357,15	9 674,64	125 682,51	0,00
69	Gastos por juros e outros encargos	22 577,98	0,00	22 577,98	0,00
70	Impostos, contribuições e taxas	34 540,62	2 432 422,37	0,00	2 397 881,75
72	Prestações de serviços e concessões	3 219,00	725 604,66	0,00	722 385,66
75	Transferências e subsídios correntes obtidos	0,00	8 906 600,90	0,00	8 906 600,90
78	Outros rendimentos	4 024,28	965 920,94	0,00	961 896,66
79	Juros, dividendos e outros rendimentos similares	118,42	8 047,96	0,00	7 929,54
81	Resultado Líquido do Período	2 060 080,08	2 060 080,08	0,00	0,00
	Totais Gerais:	**479 491 509,94**	**479 491 509,94**	**101 002 620,90**	**101 002 620,90**

Procedimentos – Bens e Serviços

Informação detalhada sobre os procedimentos referentes a bens e serviços no anexo 21.

05

Reclamações, Recursos e Processos Judiciais Pendentes

Reclamações

Nada a registar.

Recursos hierárquicos

Nada a registar.

Processos judiciais

No período em reporte, encontravam-se em curso 16 processos judiciais. Foram concluídos 2 processos. Informação detalhada nos anexos 22 e 23.

06

Anexos

Anexo 1

Ponto de situação de outros estudos e planos municipais de ordenamento do território em curso

2ª revisão do Plano Diretor Municipal:

- Base de dados das participações: em permanente atualização e ponderação.
- Planta de Ordenamento – proposta de perímetros - Recebido parecer da CCDR-N em 30.10.2020. Em elaboração a 2.ª proposta de classificação e qualificação dos perímetros urbanos e rústicos.
- Delimitação da Reserva Agrícola Nacional: em elaboração a proposta da RAN Bruta e de compatibilização de perímetros.
- Delimitação da Reserva Ecológica Nacional: proposta da nova REN enviada para parecer em 05.11.2020. Aguarda parecer da CCDRN.
- Planta de compromissos: em fase de elaboração.
- Classificação da rede viária municipal 2.ª fase: levantamento de campo e inventariação digital (em gabinete) de 555 fichas caracterizadoras de percursos de rede viária a classificar (estradas e caminhos municipais), ou seja, mais 243 fichas desde a última assembleia municipal.
- Planeamento da localização das paragens de transporte público da AMP – Arouca: em validação as paragens de transporte público rodoviário autorizadas, conforme as linhas/carreiras contratualizadas.

Anexo 2

Ponto de situação das candidaturas a fundos comunitários (Portugal 2020)

Programa	Candidatura	Investimento elegível	Ponto de situação
NORTE 2020_PEDU_Convite para apresentação de candidaturas Planos Estratégicos de Desenvolvimento Urbano (PEDU)			
NORTE 2020	***4.5-PAMUS_**Plano ação Mobilidade Urbana sustentável	**3.111.125,00 €**	PEDU aprovado, com contrato de financiamento assinado a 31.05.2016, e um apoio FEDER de 5.500.000,00, acrescido 550.000€ referente ao acelerador de investimento municipal. A 02.04.2020 foi aprovado em CD a alteração valores
	***6.5-PARU_**Plano Acão Reabilitação Urbana	**3.181.384,00 €**	
	***9.8-PAICD_**Plano Acão integrado comunidades desfavorecidas	**754.550,00 €**	
Candidatura ao Aviso n.º NORTE-73-2016-02 - INFRAESTRUTURAS EDUCATIVAS PARA O ENSINO ESCOLAR (ENSINO BÁSICO E SECUNDÁRIO) – Prevista no PDCT			
NORTE 2020	Requalificação e Modernização das Instalações da Escola Básica de Arouca (ciclo)	**2.776.802,10 €**	Admitida. TA assinado a 18.07.2017. Em execução. Houve reforço proveniente da alteração PDCT
NORTE 2020	Requalificação/Modernização da Escola Básica da Boavista	**420.054,42 €**	Houve reforço proveniente da alteração PDCT
Candidatura ao Aviso n.º NORTE-16-2016-17_Prioridade de Investimento: 6.5 - Reabilitação e Qualidade do Ambiente Urbano			
NORTE 2020	Requalificação Urbanística da Zona Poente da Vila de Arouca	**2.479.314,49 €**	Aprovada. Termo de Aceitação assinado a 10.05.2018. Em execução
NORTE 2020	Requalificação Urbanística da Zona Poente da Vila de Arouca - Fase 2	**169.362,79€**	Candidatura submetida a 18.12.2019. Termo de Aceitação assinado a 23.11.2020
NORTE 2020	Requalificação Urbanística da Rua de Poligny	**135.404,67 €**	Candidatura submetida a 19.12.2019. Aguarda decisão
NORTE 2020	Requalificação Urbanística da Zona Poente da Vila de Arouca – Acesso a Romariz	**222.039,26 €**	Submetida a 26.12.2018. Termo de Aceitação assinado a 19.11.2020
Candidatura ao Aviso n.º NORTE-43-2016-18_Prioridade de Investimento: 9.8 – Integração das Comunidades Desfavorecidas			
NORTE 2020	Requalificação do Espaço Público no Bairro Social de São Pedro	**331.032,45 €**	Aprovada. Termo de Aceitação assinado a 24.04.2018. Em execução
NORTE 2020	Requalificação do Espaço Público no Bairro Social de Pade	**67.923,85 €**	Submetida a 26.12.2018. TA assinado a 08.04.2019. Concluída.
NORTE 2020	Reabilitação de habitações sociais no Bairro Social de Pade	**355.593,80 €**	TA assinado a 21.11.2017. Em execução

Programa	Candidatura	Investimento Elegível	Ponto de situação
Candidatura ao Aviso n.º NORTE-06-2016-18_Prioridade de Investimento: 4.5 – Mobilidade Urbana Sustentável			
NORTE 2020	Acesso em Modos Suaves à Escola da Boavista	**317.758,36 €**	Aprovada. TA assinado a 06.09.2018. Concluída
NORTE 2020	Percurso Pedonal e Ciclável do Vale de Arouca	**2.097.097,02 €**	Aprovada. T.A. assinado a 06.09.2018. Em execução
Linha de Apoio ao Turismo Acessível			
Turismo de Portugal	Museu municipal para todos	**258.930,00 €**	Submetida a 03.03.2017. Aprovada. Termo de Aceitação assinado. Em execução
Linha de Apoio à Valorização do Interior			
Turismo de Portugal	À DESCOBERTA DO AROUCA GEOPARK – REBRANDING & WALKING	**768.608,55 €**	Aprovada. TA assinado 29/05/2017. Em execução
	Covêlo de Paivô na Rota do Volfrâmio	**287.301,64 €**	Submetida a 29.11.2019. Fez-se pronúncia da notificação da não elegibilidade. Não aprovada
	Refuncionalização da Carreira de Moinhos	**99.674,85€**	Submetida a 30.06.2018. Acordo de Colaboração assinado a 22.03.2019
	Rede de áreas de acolhimento ao autocaravanismo em Arouca	**130.000,00€**	Submetida a 27.09.2018. Aprovada. Acordo de Colaboração assinado a 31.05.2019. Em execução
Aviso: PDR2020-814-007_ Medida: 8.1.4 - Restabelecimento da floresta afetada por agentes bióticos e abióticos ou acontecimentos catastróficos			
PDR	Restabelecimento do potencial florestal e infraestruturas de proteção danificadas pelos incêndios no Rio Arda e seus afluentes	**181.608,74 €**	Parecer favorável. Termo de aceitação assinado a 23.02.2018. Em execução
Anúncio abertura n.º 002/ARIMAG/10216/2019_Operação: 10.2.1.6 – Renovação de aldeias			
PDR	Beneficiação da área de Lazer de Albergaria da Serra	**85.191,74 €**	Parecer favorável. Termo de Aceitação assinado a 30.07.2020. Em execução
Aviso: PDR2020-815-004_ Medida: 8.1.5 – Melhoria da Resiliência e do Valor ambiental das florestas			
PDR	Parque Florestal de Santa Luzia - 1.ª Fase	**74.334,35 €**	Parecer favorável. Termo de Aceitação assinado a 04.05.2020

Programa	Candidatura	Investimento Elegível	Ponto de situação
Aviso: Small Grant Scheme # 3 – Projetos para reforçar a adaptação às alterações climáticas a nível local			
Programa "Ambiente, Alterações Climáticas e Economia de Baixo Carbono"	Criação de Corredor verde na área envolvente à Zona Industrial de S. Domingos	**169.361,65 €**	Submetida a 27-04-2020. Admitida. Passou à fase de avaliação mérito. Não aprovada.
POSEUR _Programa Operacional Sustentabilidade e Eficiência dos Recursos_Eixo Prioritário 3 – Proteger o ambiente e Promover a Eficiência dos Recursos			
NORTE 2020	Recuperação da Galeria Ripícola do rio Paiva e seus afluentes para a adaptação às alterações climáticas	**757.521,90€**	Submetida a 05.12.2017. Aprovada. Termo de Aceitação assinado a 05.03.2018. Em execução
AVISO: POISE- 22-2020-03_ Apoio técnico à elab. e monit. da execução e avaliação dos planos para a igualdade			
POISE	Apoio Técnico à Elaboração da Execução e Avaliação do Plano Municipal para a Igualdade e Não Discriminação	**82.352,94 €**	Submetida 29.05.2020. Aguarda decisão
PDCT – Aviso NORTE-03-2017-42 : Eficiência Energética nas Infraestruturas Públicas da Administração Local.			
NORTE 2020	Eficiência Energética na Iluminação Pública do Município de Arouca – 1ª Fase	**286.003,90 €**	Termo de aceitação assinado a 02.11.2018. Concluída
PDCT – Medida 10.1 – Educação			
NORTE 2020	Planos integrados e inovadores de combate ao insucesso escolar	**142 027,27 €**	Termo de aceitação assinado a 08.02.2018. Em execução
Contrato Programa – Programa Nacional de Coesão Territorial			
Programa BEM – Beneficiação de Equipamentos Desportivos	Valorização da Zona Desportiva de Arouca	**300.000,00 €**	Contrato programa assinado a 20.12.2018. Concluída
Fundo Florestal Permanente			
Gabinete Técnico Florestal	Financiamento do Gabinete Técnico Florestal		Aprovada. Em execução
Destruição dos Ninhos de Vespa Velutina – 2019	Financiamento para apoio à Destruição dos Ninhos de Vespa Velutina – 2019	**15.000,00 €**	Termo de Aceitação assinado a 23.05.2019. Em execução

Programa	Candidatura	Investimento Elegível	Ponto de situação
Despacho n.º 7262/2020 Programa de Apoio à Elaboração de Estudos Municipais para o Desenvolvimento de Sistemas de Recolha de Biorresíduos			
Fundo Ambiental	Candidatura n.º 45	**5.682,60 €**	Candidatura submetida a 12.08.2020. Elegível para financiamento
Apoio Financeiro para acompanhamento técnico, ao abrigo do art.º do Decreto Lei nº37/2018, de 4 de junho, que aprovou o 1.º Direito			
Instituto de Habitação e da reabilitação Urbana	Estratégia Local de habitação no âmbito do 1.º Direito	**22.878,00 €**	Contrato de comparticipação assinado a 29.05.2019. Em execução
Aviso n.º NORTE-53-2019-10: Qualificação e inovação das PME			
Norte2020	Expansão da área de acolhimento empresarial de Arouca	**805.218,95 €**	Candidatura submetida a 24.10.2019. Aprovação definitiva a 19.11.2020
Aviso n.º 12381/2019 - 3.ª fase do Programa de Apoio à Mobilidade Elétrica na Administração Pública			
Fundo Ambiental	Viatura ligeira passageiros e Posto de Carregamento	**24.000,00 €**	Candidatura submetida a 30.09.2019. Aprovada
	Viatura ligeira passageiros	**24.000,00 €**	Candidatura submetida a 27.09.2019. Aprovada
Aviso n.º NORTE-D4-2020-79_Escola Digital - Reforço da rede de equipamentos tecnológicos e da conetividade - Refinanciamento dos Municípios			
NORTE 2020	Escolas de Arouca mais digitais	**17.306,10€**	Candidatura submetida a 24.09.2020. Aguarda decisão
Despacho n.º 9834-A/2020, 12 outubro - Campanha de sensibilização para esterilização de cães e gatos			
Direção Geral de Alimentação e Veterinária	Ações de sensibilização para esterilização de cães e gatos	**600,00€**	Candidatura enviada por email a 04.11.2020. Aguarda decisão
AVISO: NORTE-62-2020-23_ Capacitação dos Serviços da Administração Pública para a implementação do sistema de informação cadastral simplificada			
NORTE 2020	Sistema de Informação Cadastral Simplificada no Município de Arouca	**129.460,34€**	Candidatura submetida a 28.10.2020. Aguarda decisão
AVISO: NORTE-14-2019-16 - Animação, Programação Cultural e Eventos Culturais - Imaterial. Património Cultural			
NORTE 2020	A conservação, proteção, promoção e o desenvolvimento do património natural e cultural	**64.894,80€**	Termo de aceitação assinado. Promotor: AMTSM

Programa	Candidatura	Investimento Elegível	Ponto de situação
AVISO NORTE-14-2020-25: PATRIMÓNIO CULTURAL – Programação Cultural em REDE – Imaterial			
NORTE 2020	Arouca na Rota de Cister	**74.935,76€**	Candidatura submetida a 30.09.2020. Aguarda decisão
NORTE 2020	No palco das memórias	**75.000,00€**	Promotor: ADRIMAG. Candidatura submetida a 30.09.2020. Aguarda decisão
PDR	Arte e Cultura em Circulação... pelo Património	**38.540,00€**	Promotor: DRCN. Candidatura submetida a 31.08.2020. Aguarda decisão
NORTE-73-2020-24_Desenvolvimento das infraestruturas de formação e ensino – Infraestruturas educativas para o ensino escolar (Ensino básico e secundário) – Remoção de fibrocimento nos edifícios escolares			
NORTE 2020	Remoção de fibrocimento na Escola Básica e Secundária de Escarizr	**250.366,21€**	Candidatura submetida a 30.10.2020. Aguarda decisão
Candidatura ao Aviso n.º NORTE- AVISO Nº NORTE-28-2018-37 – ESTRATÉGIAS DE EFICIÊNCIA COLETIVA PROVERE – PROJETOS ÂNCORA			
NORTE 2020	Ponte Pedonal Suspensa sobre o rio Paiva	**Investimento elegível 1.708.327,36€**	CONCLUÍDA (receção provisória em 11 novembro 2020) .

Anexo 3

Número de visitantes dos Passadiços do Paiva em setembro, outubro e novembro de 2020

2020	
setembro	15 681
outubro	9897
novembro	1102
Total	**26 680**

Apesar da atual situação pandémica, de ressalvar o aumento de visitantes no mês de setembro, face ao período homólogo (+103 visitantes). Nos meses de outubro e novembro, verifica-se uma taxa de crescimento negativa de 10,7% e 60,5%, respetivamente. Numa avaliação global, o período em reporte verificou uma taxa de crescimento negativa de 9,4%.

Anexo 4

Nacionalidade dos visitantes dos Passadiços do Paiva em setembro, outubro e novembro de 2020

Nacionalidade

Mês	PT	ES	FR	DE	UK	BR	LU	BE	CH	EUA	O
Set.2020	89,1%	3,9%	2,4%	1,5%	0,8%	0,1%	0,3%	0,4%	0,7%	0,06%	2,2%
Out.2020	85,6%	9,0%	2,3%	0,9%	0,3%	0,04%	0,03%	0,3%	0,06%	0,06%	1,9%
Nov.2020	77,8%	12,1%	2,8%	1,5%	1,5%	0,6%	0%	1,1%	0%	0%	3,7%

O mercado que mais procurou os Passadiços do Paiva foi o mercado nacional, seguindo-se, como habitual, o mercado espanhol. O público francês mantém as percentagens entre 2% e 3% e verifica-se, ainda que de forma residual, o regresso do público americano. Relativamente aos meses anteriores, caem significativamente os mercados Luxemburgo, Bélgica e Suíça, dado o período em reporte não se tratar de meses com grandes afluências de emigrantes.

Anexo 5

N.º de utilizadores e de visitantes da LIT

Mês	Número de utilizadores (visitantes informações diversas, participação eventos, telefonemas, e-mails)	Número de visitantes
Set.20	1482	159
Out.20	863	39
Nov.20	420	27
Total	**2765**	**225**

Anexo 6

Nacionalidade dos visitantes da LIT

Estrangeiros

Mês	PT	ES	FR	DE	UK	BR	Outros
Set.20	50%	22%	12%	3%	6%	6%	1%
Out.20	62%	32%	0	0	3%	3%	0%
Nov.20	79%	14%	4%	0	0	3%	0

Anexo 7

N.º de visitantes recebidos na CPP e RMA em setembro, outubro e novembro de 2020

Mês	CPP*	RMA**
Set. 20	1962	0
Out. 20	1603	0
Nov. 20	238	0
Total	**3913**	**0**

Anexo 8

Nacionalidade dos visitantes na CPP e do RMA em setembro, outubro e novembro de 2020

Mês	Portugal	Estrangeiros
CPP	95%	5%
RMA	0%	0%

*Devido à pandemia Covid-19, as visitas ao RMA continuam suspensas, uma vez que, de acordo com as indicações da DGS, por ser um espaço fechado, sem ventilação natural no piso 10 (panorâmico), não reúne condições necessárias à visitação.

Anexo 9

Gabinete Técnico Florestal

D.L. N.º 124/2006 de 28 de junho, na sua redação atual	N.º Processos/data
Emissão de pareceres para Edificação em espaço Rural	23 (set.2020 a dez.2020)

Procedimento N.º 43/2018 – Limpeza envolvente aos Passadiços do Paiva	N.º Processos/data
Acompanhamento / Autos de Medição	2 (set.2020 a dez.2020)

1 – Elaboração de auto de medição mensal.

Proc.º n.º 5/2020 – DPO/SP – Ajuste Direto para aquisição de Serviços de Gestão Florestal	N.º Processos/data
Planos de Trabalhos1 / Acompanhamento2 / Autos de Medição3	3 (set.2020 a dez.2020)

Mês	Ação	Local	Dias de trabalho
setembro	Limpeza de RFGC secundária	Alvarenga – Carreira dos Moinhos	1
	Limpeza de RFGC secundária	U.F. Arouca e Burgo – Granja	1
outubro	Limpeza galeria ripícola	Santa Eulália – Ciclovia	3

1 – O plano de trabalhos da equipa de sapadores é definido pelo Gabinete Técnico Florestal.
2 – O trabalho da equipa de sapadores é acompanhado em permanência pelo Gabinete Técnico Florestal.
3 – Elaboração de auto de medição mensal.

Acompanhamento / Autos de Medição	0(set.2020 a dez.2020)

Proc.° n.° 9/2019 – DPO/SP – Ajuste Direto para aquisição de Serviços de Execução de Faixas de Gestão de Combustível da Zona Industrial da Farrapa e Rede Viária Municipal (freguesias de Alvarenga e Santa Eulália)	**N.° Processos/data**
Acompanhamento / Autos de Medição	1 (set.2020 a dez.2020)

Proc.° n.° 16/2020 – DPO/SP – Ajuste Direto para aquisição de Serviços de Execução de Faixas de Gestão de Combustível do Parque de Negócios de Escariz e Rede Viária Municipal	**N.° Processos/data**
Acompanhamento / Autos de Medição	2 (set.2020 a dez.2020)

Proc.° n.° 18/2020 – DPO/SP – Ajuste Direto para aquisição de Serviços de Execução de Faixas de Gestão de Combustível da Zona Industrial da Mata (Mansores) e Rede Viária Municipal	**N.° Processos/data**
Acompanhamento / Autos de Medição	2 (set.2020 a dez.2020)

Procedimento n.° 47/2018 – DPO/SP – Serviços de Restabelecimento do Potencial Florestal e Infraestruturas de Proteção Danificadas pelos Incêndios no rio Arda e seus Afluentes	**N.° Processos/data**
Acompanhamento / Autos de Medição	1 (set.2020 a dez.2020)

Procedimento n.° 48/2018 – DPO/SP – Serviços de Recuperação da Galeria Ripícola do Rio Paiva e Seus Afluentes	**N.° Processos/data**
Acompanhamento / Autos de Medição	1 (set.2020 a dez.2020)

Procedimento n.°12/2020 – DPO/SP – Ajuste Direto Para Aquisição de Serviços de Elaboração do Plano de Gestão de Biodiversidade e Serviços de Ecossistema	**N.° Processos/data**
Registo / Acompanhamento / Autos de Medição	1 (set.2020 a dez.2020)

Protocolo Arouca Agrícola	**N.° Processos/data**
Registo / Acompanhamento / Autos de Medição	4 (set.2020 a dez.2020)

Anexo 10

Gabinete de Apoio ao Munícipe – Registo/acompanhamento de processos

Mês	Pedidos/ renovação Tarifa Social	Pedidos/ renovação Tarifa Familiar	Análise/ acompanhamento e esclarecimentos (faturação)	Total
Set.2020	12	1	7	20
Out.2020	7	2	12	21
Nov.2020	3	1	18	22
Total	**22**	**4**	**37**	**63**

Anexo 11

Receita dos parcómetros

Mês	Município	Resopre	Total
Set.2020	1 812,04 €	975,71 €	2 787,75 €
Out.2020	2 170,67 €	1 168,67 €	3 339,49 €
Nov.2020	1 769,57 €	952,84 €	2 722,41 €
Totais	**5 752,28 €**	**3 097,37 €**	**8 849,65 €**

Anexo 12

Informação sobre resíduos recolhidos

Tipo de resíduos	Quantidade	Ponto de recolha	Entidade	Período de recolha	Ponto de entrega
Indiferenciado	1 621 480 kg	n.a.	n.a.	set.out.nov.2020	Estação de Transferência de Ossela.
Monos	39 520 kg	Ecocentro	n.a.	set.out.nov.2020	Aterro sanitário de Aveiro
Plástico	3 660 kg	Ecocentro	n.a.	set.out.nov.2020	FINIS – Resíduos Industriais Unipessoal, Lda
Madeiras	10 060 kg	Ecocentro	n.a.	set.out.nov.2020	FINIS – Resíduos Industriais Unipessoal, Lda
Roupa, calçado e brinquedos	4 694 kg	n.a.	n.a.	set.out.nov.2020	Sarah Trading
Óleo Alimentar Usado	1 532 Kg	n.a.	n.a.	jul.ago.2020	Hardlevel

Anexo 13

Requerimentos/pedidos relativos a licenciamento de obras, comunicações prévias, autorizações de ocupação de espaço público, etc.

	Requerimentos entrados					Apreciações pendentes				
	Set. 2020	Out. 2020	Nov. 2020	Total	Arqui-tetura	Defi-nitiva	A.I/Inde-feridos	Aguardam elementos	Aguardam parecer	Análise
Projeto de Arquitetura	20	18	26	64	5	19	6	7	12	15
Loteamentos	-	-	-	-	-	-	-	-	-	-
Projetos das especialidades	8	7	11	26	-	22	-	3	-	1
Autorização de utilização	7	15	7	29	-	22	2	1	-	4
Nova licença	1	7	2	10	-	8	-	-	1	1
Prorrogações de prazo	12	17	11	40	-	37	-	-	-	3
Propriedade horizontal	-	-	-	-	-	-	-	-	-	-
Projeto de alteração	6	7	15	28	1	11	9	2	1	4
Reconhecimento de interesse	-	-	-	-	-	-	-	-	-	-
Averbamento	8	8	7	23	-	21	-	1	-	1
Certidões	20	20	20	60	-	45	8	4	-	3
Informações prévias	-	2	1	3	-	2	-	1	-	-
Ocupação da via pública	3	4	1	8	-	8	-	-	-	-
Junção de elementos	45	44	43	132	14	47	11	7	15	38
Publicidade	-	-	-	-	-	-	-	-	-	-
Reclamações	4	4	1	9	-	8	-	-	-	1
Emissão de alvarás	7	17	13	37	-	36	-	-	-	1
N.º de polícia	9	9	3	21	-	21	-	-	-	-
Diversos (declarações, informações, fotocópias, reclamações, outros, etc.)	36	49	44	129	-	93	4	5	4	23
Total	**186**	**228**	**205**	**619**	**20**	**400**	**40**	**31**	**33**	**95**

Anexo 14

Relação das comparticipações atribuídas (setembro a dezembro de 2020)

MONETÁRIAS		
Entidade	**Importância**	**Finalidade**
Elza Gomes da Silva Ferreira	600,00 €	Pagamento de rendas
Lúcia Maria de Pinho Alves	400,00 €	Pagamento de rendas
José Luís da Silva Ferreira Rente	1 250,00 €	Pagamento de rendas
Associação Cultural Desportiva e Recreativa de Provisende	500,00 €	Atividade regular
Associação Cultural, Recreativa e Desportiva de Chave	500,00 €	Atividade regular
Associação Orfeão de Arouca	1 250,00 €	Atividade regular
Associação Pais e Enc. Educ. da EB1 de Paços, Moldes	75,00 €	Atividade regular
Banda Musical de Arouca	5 000,00 €	Atividade regular
Banda Musical de Figueiredo	4 250,00 €	Atividade regular
Casa do Povo de Arouca	1 000,00 €	Atividade regular
Centro Cultural e Recreativo S. Martinho de Espiunca	200,00 €	Atividade regular
Centro Cultural, Rec. e Desportivo de Lourosa de Matos	500,00 €	Atividade regular
Centro Cultural, Rec. e Desportivo do Burgo	750,00 €	Atividade regular
Conjunto Etnog. de Moldes de Danças e Corais Arouquenses	1 250,00 €	Atividade regular
Grupo Coral de Urrô	1 250,00 €	Atividade regular
Grupo Cultural e Recreativo de Rossas	1 250,00 €	Atividade regular
Grupo Desportivo e Recreativo de Várzea	325,00 €	Atividade regular
Grupo Etnog. Danças e Cantares de Fermedo e Mato	750,00 €	Atividade regular
Numofreita – Núcleo de Motoristas Serra da Freita	300,00 €	Atividade regular
Rancho Folclórico As Lavradeiras de Canelas	500,00 €	Atividade regular
Rancho Folclórico As Lavradeiras de Mosteirô	500,00 €	Atividade regular
Rancho da Casa do Povo de Santa Cruz de Alvarenga	1 000,00 €	Atividade regular
Sociedade Filarmónica Santa Cruz de Alvarenga	4 250,00 €	Atividade regular
TEA – Associação de Teatro Experimental de Arouca	500,00 €	Atividade regular
Corpo Nacional de Escutas/Agrupamento 1302 Rossas	250,00 €	Atividade regular
Associação Cultural e Recreativa de Mansores	500,00 €	Atividade regular
Comissão de Melhoramentos de Souto Redondo	250,00 €	Atividade regular

MONETÁRIAS		
Entidade	**Importância**	**Finalidade**
Cine Clube de Arouca	750,00 €	Atividade regular
Assoc. Pais e Enc. Educação das Escolas e J. I. de Mansores	75,00 €	Atividade regular
Assoc. Pais e Enc. Educação de Canelas/ Espiunca	75,00 €	Atividade regular
Centro Cultural e Recreativo de Moldes	500,00 €	Atividade regular
Grupo Desportivo Cruz das Eiras	250,00 €	Atividade regular
Associação de Agricultores do Concelho de Arouca	500,00 €	Atividade regular
Centro Desportivo e Recreativo S. Miguel de Canelas	250,00 €	Atividade regular
Associação de Caça e Pesca de Urrô	50,00 €	Atividade regular
Associação Cultural e Recreativa Amigos de Compostela	250,00 €	Atividade regular
Associação de Melhoramentos do Monte da Senhora da Mó	500,00 €	Atividade regular
Associação Ambiente Desporto e Cultura da Celadinha	200,00 €	Atividade regular
Sociedade Columbófila de Arouca	150,00 €	Atividade regular
Espeleo Club Desceno Cnõmes	500,00 €	Atividade regular
Real Irmandade Rainha Santa Mafalda	500,00 €	Atividade regular
Football Clube Arouca 2020	500,00 €	Atividade regular
Associação 4540 Jovem	500,00 €	Atividade regular
Centro de Arqueologia de Arouca	1 000,00 €	Atividade regular
Centro Cultural e Recreativo de Santa Mjaria do Monte	1 500,00 €	Atividade regular
Norsalva	250,00 €	Atividade regular
Grupo Desportivo Santa Cruz de Alvarenga	5 650,00 €	Atividade regular
Centro Cultural e Recreativo de Vila Viçosa	2 500,00 €	Atividade regular
União Desportiva de Mansores	5 400,00 €	Atividade regular
Associação Cultural Recreativa e Desportiva de Mosteirô	4 550,00 €	Atividade regular
Grupo Desportivo Santa Cruz de Alvarenga	1 500,00 €	Atividade regular
Centro Cultural e Recreativo e Vila Viçosa	1 500,00 €	Vestuário Desportivo
União Desportiva de Mansores	1 500,00 €	Vestuário Desportivo
Associação Cultural Recreativa e Desportiva de Mosteirô	1 500,00 €	Vestuário Desportivo

MONETÁRIAS		
Entidade	**Importância**	**Finalidade**
Futebol Clube de Arouca	15 000,00 €	Atividade regular
Centro Juvenil Salesiano	14 000,00 €	Atividade regular
Associação Cultural e Desportiva Unidos de Rossas	4 500,00 €	Atividade regular
União Desportiva de Fermedo	5 500,00 €	Atividade regular
Futebol Clube de Arouca	2 000,00 €	Vestuário desportivo
Centro Juvenil Salesiano	3 000,00 €	Vestuário desportivo
Associação Cultural e Desportiva Unidos de Rossas	2 000,00 €	Vestuário desportivo
União Desportiva de Fermedo	2 000,00 €	Vestuário desportivo
Agrupamento de Escolas de Arouca	8 904,00 €	Aquisição de material escolar
Agrupamento de Escolas de Escariz	4 368,00 €	Aquisição de material escolar
Academia de Música de Arouca	7 500,00 €	Atividade regular
Serviços Sociais dos Trabalhadores da Câmara Municipal	250,00 €	Atividade regular
Associação A4 - Aceitar, Acolher e Agir	250,00 €	Atividade regular
Associação de Doentes Oncológicos	500,00 €	Atividade Regular
Urtiarda - Clube Ambiente e Património do Arda e Urtigosa	500,00 €	Atividade regular
Cruz Vermelha Portuguesa	1 250,00 €	Atividade regular
António Gonçalves Morgado	600,00 €	Pagamento de rendas
Maria de Fátima Tavares da Silva Santos	400,00 €	Pagamento de medicação
Fernando Tavares Brandão	1 950,00 €	Melhoria da habitação
Olha Shtefan	1 500,00 €	Pagamento de rendas
Vítor Manuel Teixeira de Pinho	428,00 €	Aquisição de Papel para impressora braille
Maria Helena da Rocha Abreu Quaresma	1 000,00 €	Pagamento de rendas
Almerindo Ferreira Pinto	80,00 €	Aquisição de lentes para óculos
Paula Alexandra Nogueira da Silva	400,00 €	Pagamento de rendas
Ricardo Lourenço da Silva Lisboa	1 200,00 €	Pagamento de rendas
Patronato-Centro Paroquial Social Rainha Santa Mafalda	62 545,00 €	Apoio à construção/beneficiação instalações
Casa do Povo Santa Cruz de Alvarenga	26 010,00 €	Apoio à construção de unidade de cuidados continuados

MONETÁRIAS

Entidade	Importância	Finalidade
Área Metropolitana do Porto	2 877,00 €	Comparticipação da adesão ao PART
n.a.	775,00 €	Prémios no âmbito do concurso Tonalidades de Outono 2020
n.a.	1 350,00 €	Prémios no âmbito do concurso do Melhor Mel
na.a	1 500,00 €	Prémios no âmbito do concurso da Melhor Castanha
Total	**235 687,00 €**	

ESPÉCIE

Entidade	Importância	Finalidade
Fernando Duarte Paiva	720,00 €	Bens de 1.ª necessidade
Maria da Conceição Ribeiro Costa Freitas	540,00 €	Bens de 1.ª necessidade
Maria Pinho Soares	600,00 €	Bens de 1.ª necessidade
Ana Isabel Silva Sousa	720,00 €	Bens de 1.ª necessidade
Maria Helena Ferreira Moreira	3 000,00 €	Serviços para reparação de cobertura da habitação
José Joaquim Gonçalves Soares	600,00 €	Bens de 1.ª necessidade
Soraia Emanuela Fonseca Martins	840,00 €	Bens de 1.ª necessidade
Carla Paula de Almeida Ferreira	600,00 €	Bens de 1.ª necessidade
Total	**7 620,00 €**	

Anexo 15

Gabinete de Inserção Profissional

Indicador	N.º	Observações
Atendimentos	295	10 foram entidades empregadoras
Encaminhamentos para formação	61	
Ofertas de emprego registadas	12	
Encaminhamentos para emprego	223	25 colocações em ofertas do GIP e do IEFP

Anexo 16

Número de utilizadores/entradas na Biblioteca Municipal de Arouca – variação mensal 2019/2020

Ano/Mês	Jan.	Fev.	Mar	Abr.	Mai.	Jun.	Jul.	Ago.	Set.	Out.	Nov.	Dez.	Total
2019 mensal	3219	3100	3411	3951	3741	4378	4308	2553	5185	6029	3325	3015	46215
Média diária	146	155	170	197	178	243	187	121	247	262	166	159	
2020 mensal	3089	2718	1284	-*	669	665	601	670	822	1068	838		
Média diária	140	143	160	-*	67	33	26	32	37	51	40		

*Equipamento encerrado devido à pandemia Covid-19. Medida contemplada no plano de contingência da Câmara Municipal de Arouca.

Anexo 17

Documentos requisitados para consulta domiciliária - variação mensal 2019/2020

Ano/Mês	Jan.	Fev.	Mar	Abr.	Mai.	Jun.	Jul.	Ago.	Set.	Out.	Nov.	Dez.	Total
2019	318	292	342	364	254	298	364	350	253	340	353	285	3813
2020	283	263	117	-*	47	97	131	208	119	105	189		

*Equipamento encerrado devido à pandemia Covid-19. Medida contemplada no plano de contingência da Câmara Municipal de Arouca

Anexo 18

Atividades do Arquivo Municipal

Atividades	Set.2020	Out.2020	Nov.2020
Solicitações	114	99	88
Requisições de processos	88	73	66
Processos devolvidos	103	178	62
Documentos anexados aos processos a pedido dos serviços produtores	5	63	10
Guias de remessa de documentos para o Arquivo	4	2	2
Unidades de instalação remetidas ao Arquivo	43	17	55
Registo informático de requisições/devoluções de documentos ao Arquivo	88	73	88
Digitalização de documentos/fotografias	30	40	20
Prestações de informações históricas à distância (via e-mail)	0	3	2
Eventos: realização/apoio	1	1	0
Arquivos externos - recuperação e salvaguarda	0	1	0

Anexo 19

Trabalhos de Topografia

No período a que respeita o presente relatório, foram realizados os seguintes trabalhos de topografia:

- **Ciclovia:** trabalhos de marcação, cadastro, levantamento topográfico, medição de áreas e elaboração de plantas para escrituras.
- **Freguesia de Santa Eulália:** levantamento do arruamento envolvente ao armazém da Cooperativa Agrícola de Arouca, localizado no lugar da Casinha.
- **Freguesia de Fermedo:** levantamento topográfico no centro de Cabeçais em execução.
- **União de Freguesias de Cabreiros e Albergaria da Serra:** levantamento topográfico da envolvente à ponte da aldeia de Rio de Frades.
- **Freguesia de Mansores:** levantamento topográfico do arruamento da Zona Industrial da Mata.

Anexo 20

Empreitadas de obras públicas

Designação da obra	Ponto de situação	Consulta	Preço base	Valor da adjudicação	Valor final da obra	Adjudicatário
Empreitada de requalificação de espaços públicos em áreas de habitação social - Bairro de S. Pedro	Obra concluída com receção provisória realizada em 23.09.2020.	Concurso Público (art° 130 do CCP)	386.560,51 €	293.915,00 €	263.654,92 €	Paviazemeis
Empreitada de requalificação e modernização das instalações da Escola Básica de Arouca (centro Escolar da EB 2/3 de Arouca	A vistoria para efeitos de receção provisória da obra foi realizada no dia 26.08.2020, tendo sido recebida provisoriamente parcial. O empreiteiro está a terminar as correções, conforme o respetivo auto. Será agendada nova vistoria após a resolução total das situações.	Concurso Público (art.° 130 do CCP)	2.823.368,56 €	2.743.744,57 €	2.770.709,88 €	Carlos Fernandes M. e Filhos Lda.
Empreitada de construção da ponte suspensa sobre o rio Paiva	Obra concluída	Concurso Público (art.° 130 do CCP)	1.700.000,00 €	1.699.828,00 €	2.139.447,81 €	Conduril
Empreitada de requalificação urbanística da Zona Poente da Vila de Arouca	Os trabalhos encontram-se a decorrer no parque de estacionamento a poente do Museu e no terreno na concordância com a via para Romariz.	Concurso Público (art. °130 do CCP)	2.601.847,76 €	2.389.796,53€		Moreira Pinto, Lda.
Percurso pedonal e ciclável do vale de Arouca	Encontram-se a decorrer trabalhos no troço Cavada a Pousada, com execução de sub-bases para aplicação de betão poroso e construção de passadiço em madeira na zona entre as pontes de Pousada e do Rossado.	Concurso Público (art.° 130 do CCP)	1.933.087,54 €	1.796.769,33 €		Construções Carlos Pinho, Lda./Toscca
Empreitada de requalificação do Museu Municipal	Obra concluída, a agendar vistoria para receção provisória.	Concurso Público (art° 130 do CCP)	136.012,10 €	120.203,65 €	129.234,71 €	Emílio Aguiar, Lda.

Designação da obra	Ponto de situação	Consulta	Preço base	Valor da adjudicação	Valor final da obra	Adjudicatário
Empreitada de acesso em modo suave à Escola da Boavista – Sta. Eulália	Obra concluída com receção provisória realizada a 28/10/2020.	Concurso Público (art° 130do CCP)	590.014,64 €	521.736,90 €	642.147,40 €	Aborridas, Terraplanagens, Lda.
Empreitada de requalificação e valorização dos Viveiros da Granja - Casa Sede e Casa de Apoio	A aguardar decisão do dono de obra.	Concurso Público (art° 130do CCP)	497.194,05 €	447.465,04 €		EMPRIBUILD, LDA.
Empreitada de remodelação do circuito expositivo do espaço museológico – Museu Municipal para Todos	Obra concluída. A agendar vistoria para receção provisória.	Consulta Prévia	121.577,01 €	121.409,72 €	121.409,72 €	The Unveil Process - Exhibitions Museums and Public Spaces, Lda.
Empreitada de eficiência energética na iluminação pública do Municipio de Arouca - 1.ª fase	Obra concluída com receção provisória realizada em 23.10.2020.	Concurso Público (art° 130 do CCP)	361.166,46 €	316.980,00 €	320.330,00 €	APS - Estudos, Projetos e montagens de iluminação, Lda.
Empreitada de ampliação/ remodelação do Complexo Desportivo de Arouca – sala polivalente	Obra concluída com receção provisória realizada em 23.10.2020.	Concurso Público (art° 130 do CCP)	142.156,63 €	141.170,72 €	160.119,35 €	Emílio Aguiar Construções, Lda.
Empreitada de construção da rotunda e avenida de acesso a Belece - 1ª fase (S. Miguel do Mato)	Obra concluída. A agendar vistoria para receção provisória.	Concurso Público (art° 130 do CCP)	166.472,57 €	158.861,69 €	167.054,79 €	A. Malheiros, Lda.
Empreitada de requalificação/ ampliação do Cemitério Municipal	Obra em conclusão, com realização das medições finais para fecho de obra.	Concurso Público (art° 130 do CCP)	87.554,33 €	84.034,08 €		A. Malheiros, Lda.
Empreitada de ampliação/ remodelação do Complexo Desportivo de Arouca -Casa das Máquinas	Obra concluída.	Concurso Público (art° 130 do CCP)	310.021,15 €	264.997,58 €	278.424,63 €	4 ENERGY Lda.

Designação da obra	Ponto de situação	Consulta	Preço base	Valor da adjudicação	Valor final da obra	Adjudicatário
Empreitada de execução de trabalhos complementares na Ciclovia	Trabalhos finalizados, tendo sido marcada vistoria para receção provisória para o dia 02/12/2020.	Ajuste Direto	29.815,00 €	29.732,00 €	29.732,00 €	Construções Carlos Pinho, Lda
Empreitada de construção do parque de autocaravanas na Espiunca	Obra concluída. Recebida provisóriamente em 06/10/2020.	Consulta Prévia	23.226,00 €	20.628,00 €	20.628,00 €	D'Eiras, Construções, Lda.
Empreitada de reabilitação da loja da Rota Criativa no Edifício da Cooperativa de Arouca	Obra concluída com receção provisória realizada em 11.09.2020.	Consulta Prévia	26.310,00 €	21.760,13 €	22.092,78 €	Emílio Aguiar Construções, Lda.
Empreitada de remodelação do Centro Coordenador de Transportes de Arouca – salas de formação	A obra está a decorrer com a execução dos últimos trabalhos de eletricidade, telecomunicações e segurança.	Consulta Prévia	33.279,50 €	24.279,32 €		Adalberto da Costa Rocha & Filhos, Lda.
Empreitada de iluminação do campo de treinos de Arouca	Obra consignada em 11.09.2020. Em análise o desenvolvimento do Plano de Segurança e Saúde para a fase de obra e disponibilização de acessos para execução da empreitada.	Consulta Prévia	84.887,95 €	84.666,28 €		Narciso de Carvalho e Filhos Lda.
Empreitada de beneficiação da estrada do Forno Telheiro à Igreja - Urrô	Obra em execução com 1.º troço da rede de águas pluviais executado. O alargamento e construção do muro MS1 está em execução.	Concurso Público	304,519,68 €	248.531,53 €		Aborridas, Terraplanagens, Lda.
Empreitada de execução da rede de águas pluviais e pavimentação na EM511-1, desde o fim da obra até à concordância com o acesso no tardoz da Escola da Boavista	Obra concluída com receção provisória realizada a 23/11/2020.	Ajuste Direto	15.096,31 €	15.095,31 €	12.291,89 €	Aborridas, Terraplanagens, Lda
Empreitada de fornecimento e aplicação de guardas metálicas na E.M. 505.	Obra concluída com receção provisória realizada a 06/08/2020.	Ajuste Direto	24.592,00 €	24.297,46 €	24.297,46 €	Fernando L. Gaspar – Sinalização e Equipamentos Rodoviários, S.A
Empreitada de conservação de vias municipais em vários locais do concelho para 2020	Obra consignada 09.06.2020. Realizada em 90%.	Ajuste Direto	14.500,00 €	14.500,00 €		Edgar de Pinho Brandão

Designação da obra	Ponto de situação	Consulta	Preço base	Valor da adjudicação	Valor final da obra	Adjudicatário
Empreitada de beneficiação da via de Socorrais à Remolha - Várzea	A obra encontra-se em execução, faltando concluir os trabalhos das redes de eletricidade, telecomunicações e pavimentação.	Consulta Prévia	66.123,70 €	60.422,70 €		A. Malheiros, Lda
Empreitada de reconstrução do passadiço na Zona do Vau	Obra concluída com receção provisória realizada a 21/07/2020.	Ajuste Direto	15,240,00 €	15.100,00 €	15.100,00 €	Toscca, Equipamentos em Madeira, Lda.
Empreitada de estabilização de taludes e blocos rochosos nas margens do Rio Paiva	Obra concluída.	Consulta Prévia	146.409,00 €	146.293,50 €	146.293,50 €	Conduril
Empreitada de trabalhos não previstos na Ciclovia	Obra a decorrer com execução de travessias e caixas.	Ajuste Direto	29.762,00 €	29.762,00 €		Construções Carlos Pinho, Lda.
Empreitada de sinalização horizontal em arruamentos e vias do concelho de Arouca	Obra em finalização, tendo já sido repintadas as passadeiras e algumas pinturas de eixos.	Consulta Prévia	25.215,20 €	20.290,27 €		VIAMARCA - Pintura e Vias Rodoviárias, S.A.
Empreitada do sistema AVAC no edifício do Museu Municipal	Obra concluída. A agendar vistoria para receção provisória.	Consulta Prévia	11.430,00 €	10.216,00 €	11.053,25 €	Terminstac Lda.
Empreitada de iluminação pública no acesso à Praia Fluvial do Areinho	Obra concluída. A agendar vistoria para receção provisória.	Consulta Prévia	18.239,92 €	13.961,20 €	12.611,20 €	Narciso de Carvalho e Filhos Lda.
Empreitada de requalificação da rua Cidade de Poligny	O PSS da obra irá para deliberação na reunião de Câmara de 02/12/2020. Ainda não iniciada.	Concurso Público	127.740,25 €	100.865,13 €		Moreira Pinto, Lda.
Empreitada de pavimentação em tapete em vários locais do concelho para 2020	Contrato celebrado a 30/09/2020. Consignação realizada em 15/10/2020. Aprovação PSS a 06/11/2020. A iniciar.	Concurso Público	451.155,00 €	306.230,71 €		Construções Carlos Pinho, Lda.

Obras lançadas após a última Assembleia Municipal

Designação da obra	Ponto de situação	Consulta	Preço base	Valor da adjudicação	Valor final da obra	Adjudicatário
Proc.° 24 - Ampliação/remodelação do complexo desportivo de Arouca - sala polivalente - trabalhos complementares	Obra concluída com receção provisória realizada em 24.11.2020.	Ajuste Direto	17.970,53 €	17.970,53 €	10.090,53 €	Emílio Aguiar Construções, Lda.
Refuncionalização da Carreira de Moinhos para fins turísticos - Casa da Moleira	Procedimento deserto	Concurso Público	175.736,68 €	Procedimento deserto	Procedimento deserto	Procedimento deserto
Requalificação do Museu Municipal - recuperação do soalho e pinturas interiores	Em finalização,com acabamentos no soalho e últimos retoques nas pinturas interiores.	Ajuste Direto	27.301,80 €	27.301,80 €		The Unveil Process - Exhibitions Museums and Public Spaces, Lda
Alargamento do pontão no lugar de Póvoa - Moldes	Obra concluída. Recebida provisoriamente em 05/11/2020.	Ajuste Direto	4.500,00 €	4.499,00 €	4.499,00 €	Construções Aguinaldo Teixeira & Fernandes, Lda.
Proc. N°31- Beneficiação da área de Lazer de Albergaria	Para contrato	Concurso Público	130.310,00 €	114.275,85 €		A. Malheiros Lda.
Proc. N°32/DPO/som/2020 -Requalificação do Cruzamento da Portela de Moldes - Portas da Freita	Para contrato	Concurso Público	255.896,63 €	253.619,85 €		Moreira Pinto Lda.
Proc. N°33/DPO/som/2020 - Requalificação Urbanística da Zona Poente da Vila de Arouca - 2.ª fase	Para contrato	Concurso Público	138.637,35 €	138.628,15 €		A. Malheiros Lda.
Proc. N°35 - Empreitada de reconstrução de PH na estrada Portela/Cabreiros - Moldes	Obra consignada a 17/11/2020. Em análise o desenvolvimento do Plano de Segurança e Saúde para a fase de obra.	Consulta Prévia	50.173,00 €	39.858,00 €		Mário Ferreira Pinto & Filhos, Lda
Proc. N°37/DPO/som/2020- Empreitada de requalificação urbanística da Zona Poente da Vila de Arouca - Pavimentação em tapete	Obra em finalização.	Consulta Prévia	86.640,00 €	86.640,00 €		Construções Carlos Pinho, Lda.
Proc. N°38 - Remodelação e ampliação da EB1+JI de Serra da Vila em Mansores	Para contrato	Concurso Público	352.255,41 €	342.604,43 €		EMPRIBUILD, LDA.
Proc. N°40 - Empreitada de Centro de Desenvolvimento Local de Moldes - EB1/JI de Paços	Em audiência	Concurso Público	316.591,97 €			

Designação da obra	Ponto de situação	Consulta	Preço base	Valor da adjudicação	Valor final da obra	Adjudicatário
Proc. N°41- Empreitada de remoção da cobertura de fibrocimento na EB 2,3 de Escariz	Em audiência	Concurso Público	224.947,18 €			
Proc. N°43 - Empreitada de infraestruturas elétricas para a Ponte Pedonal Suspensa	Contrato celebrado a 19/11/2020. Consignação marcada para 27/11/2020.	Consulta Prévia	58.507,99 €	58.253,80 €		Narciso de Carvalho e Filhos Lda.
Proc. N°44 - Empreitada de construção de acesso pedonal entre a Rua de S. Pedro e o Bairro de S. Pedro	Para contrato	Consulta Prévia	40.856,00 €	38.279,40 €		A. Malheiros, Lda
Proc. N°45- Empreitada de sinalização e balizagem diurna e luminosa da Ponte Suspensa	Para contrato	Ajuste Direto	29.993,60 €	29.993,60 €		EST Empresa de Serviços S.A.
Proc.N°48 - Empreitada de 516 Arouca - Portas de Entrada	Em fase entrega de propostas	Consulta Prévia	62.476,77 €			

Anexo 21

Procedimentos – Bens e serviços

N.º proc.	Designação	Tipo proc.	Valor Adjudicação	Adjudicatário	Ponto situação
N°13/ Aprov/2018	Prestação de serviços para acompanhamento de obra em vídeo	Ajuste. Direto	8.048,78 €	Building picturs Lda.	Em execução
N°19/ Aprov/2018	Aquisição de software de sistema de gestão de faturação e formação	Ajuste Direto	19.426,00 €	AIRC	Em execução
N°4/ Aprov/2019	Serviço de prevenção e combate da vespa velutina	Ajuste Direto	15.000,00 €	Associação Nativa	Terminado
N°5/ Aprov/2019	Aquisição de serviços para acompanhamento de obra da ponte suspensa em vídeo	Ajuste Direto	2.688,00 €	Building Pictures Lda.	Em execução
N°14/ Aprov/2019	Consulta prévia para prestação de serviços do relvado natural do Complexo desportivo de Arouca	Consulta Prévia	18.000,00 €	Moura Flores	Terminado
N°15/ Aprov/2019	Prestação de serviços de limpeza de valetas ao km	Ajuste Direto	8.750,00 €	Laranjeira	Terminado
N°16/ Aprov/2019	Fornecimento de gás propano a granel para 2019 e 2020	Concurso Público	113.822,00 €	GACAN S.A.	Em execução
N°17/ Aprov/2019	Fornecimento de gasóleo simples para 2019 e 2020	Concurso Público	134.500,00 €	Lubrifuel Lda.	Em execução
N°18/ Aprov/2019	Manobrador de Bulldozer e niveladora limpeza de caminhos florestais	Ajuste Direto	9.900,00 €	Diogo Rafael Soares	Terminado
N°2/ Aprov/2020	Aquisição de Pellets para as Piscinas Municipais de Arouca para 2020 e 2021	Consulta Prévia	26.955,00 €	Bior Lda.	Em execução

N.º proc.	Designação	Tipo proc.	Valor Adjudicação	Adjudicatário	Ponto situação
N°3/Aprov/2020	Procedimento por consulta prévia para aquisição de rachão/godo/cimento/areia – conservação de vias	Consulta Prévia	8.071,50 €	Leonel Paiva Carvalho e filhos Lda	Em execução
N°4/Aprov/2020	Prestação de serviços de um camião para transporte britas	Ajuste Direto	7.800,00 €	Transjulipa Lda	Em execução
N°6/Aprov/2020	Aquisição de cubos e cubinhos em granito	Ajuste Direto	9.900,00 €	SGE –Stone Granit Export, Lda	Em execução
N°8/Aprov/2020	Aquisição de pneus para 2020	Consulta Prévia	14.832,36 €	José Georgino Soares da Costa Lda	Em execução
N°9/Aprov/2020	Aquisição de material de limpeza para 2020	Consulta Prévia	11.375,55 €	Higenova Lda	Em execução
N°11/Aprov/2020	Fornecimento de 150ton betume 160/220 a granel para o ano de 2020	Consulta Prévia	59.550,00 €	Betumes Vale Longo Lda.	Em execução
N°12/Aprov/2020	Aquisição de britas para 2020	Ajuste Direto	19.480,00 €	Mota-Engil Engenharia e Construção S.A.	Em execução
N°13Aprov/2020	Aquisição de 100 contentores para recolha de resíduos urbanos em polietileno de alta densidade de 800l para o Município de Arouca	Consulta Prévia	11.950,00 €	Resopre S.A.	Terminado
N°14/Aprov/2020	Vazamento de fossas	Ajuste Direto	6.960,00 €	José Manuel dos Reis Pinho	Em execução
N°15Aprov/2020	Prestação de serviços de eletricista para 2020	Ajuste Direto	17.000,00 €	Fernando Jorge Alves Teixeira	Em execução
N°16/Aprov/2020	Prestação de serviços para lavagens de viaturas	Consulta Prévia	1.493,75 €	Vitor M. Almeida Costa Unip. Lda.	Em execução
N°17Aprov/2020	Aquisição de 400 ton de betão betuminoso (tapete) para o ano de 2020	Consulta Prévia	15.560,00 €	Construções Carlos Pinho Lda.	terminado

N.º proc.	Designação	Tipo proc.	Valor Adjudicação	Adjudicatário	Ponto situação
N°18/Aprov/2020	Serviços de manutenção e conservação de jardins e espaços verdes públicos em Arouca	Consulta Prévia	59.640,00 €	Paisagem Vanguardista Manutenção de Jardins Unipessoal Lda.	Em execução (3 anos)
N°19Aprov/2020	Aquisição de uma pavimentadora de asfalto usada para a DPO	Consulta Prévia			Terminado
N°21/ Aprov/2020	Prestação de serviços para manutenção de relvado natural do Complexo Desportivo de Arouca e limpeza dos restantes espaços envolventes	Consulta Prévia	38.900,00 €	Moura Flores Unip. Lda	Em execução (2 anos)
N°22/ Aprov/2020	Serviço de prevenção e combate de Vespa Velutina	Consulta Prévia	30.000,00 €	Associação Nativa	Em execução (2 anos)
N°23/Aprov/2020	Aquisição de um camião Usado para a DPO	Consulta Prévia	56.000,00 €	Eduardo Coelho Lda	Para adjudicação
N°24/Aprov/2020	Fornecimento de gasóleo simples para 2019 e 2020	Concurso Público	100.000,00 €	Lubrifuel Lda.	Início em dezembro
N°25/Aprov/2020	Aquisição de EPI's e desinfetantes no âmbito da Covid-19 para oferta às IPSS	Consulta Prévia			Em fase de entrega de propostas
N°26/Aprov/2020	Aquisição de gás propano a granel para 2020 e 2021	Concurso Público	104.428,95 €	Gascan S.A.	Início em dezembro
N°27/Aprov/2020	Aquisição de 350ton de betão betuminoso tapete	Ajuste Direto	13.615,00 €	Construções Carlos Pinho Lda,	Em execução
N°28/Aprov/2020	Prestação de serviços de acessória do diagnóstico dos primeiros cinco anos de parceria com as águas da região do Noroeste	Ajuste Direto	17.640,00 €	Defining Futures options Lda.	Em execução
N°29/Aprov/2020	Aquisição de estruturas autoportantes e armário de apoio para o Museu municipal	Ajuste Direto	9.363,00 €	Miguel Palmeiro Designer Unip. Lda.	Em execução

N.º proc.	Designação	Tipo proc.	Valor Adjudicação	Adjudicatário	Ponto situação
N.º 21/2020 - DPO/SP	Prestação de serviços de recolha e transporte de resíduos urbanos, limpeza urbana e lavagem, desinfeção e manutenção de contentores	Concurso Público	306.859,20 €	Ferrovial Serviços SA	Em fase de apreciação pelo Tribunal de Contas
N.º 27/2020 - DPO/SP	Proc. n.º 27/2020 - DPO/SP- Concurso Público com publicidade internacional para aquisição de serviços de fornecimento de eletricidade em regime de mercado de preços livres	Concurso Público com Publicidade Internacional			Em fase de entrega de celebração do contrato
N.º 28/2020 - DPO/SP	Prestação dos serviços de transporte da população escolar - ano letivo 2020/2021	Concurso Público	Vários	Vários	Adjudicados
N.º 25/2020 - DPO/SP	Elaboração do projeto para a requalificação do ecocentro de Arouca	Ajuste direto	15.900,00 €	ECOGESTUS- Resíduos, Estudos e Soluções, Lda.	Em fase de celebração do contrato
N.º 29/2020 - DPO/SP	Serviços de revisão do Plano Municipal de Emergência de Proteção Civil	Ajuste Direto	12.800,00 €	Geoatributo	Adjudicado
N.º 31/2020 - DPO/SP	Realização de ensaios dinâmicos in-situ da ponte pedonal suspensa sobre o Rio Paiva	Ajuste direto	19.950,00 €	LNEC	Concluído
N.º 32/2020 - DPO/SP	Aquisição de serviços de "reparação, melhoria e manutenção preventiva dos sistemas de AVAC e térmicos dos edifícios da responsabilidade do Município	Consulta prévia	17.270,91 €	Valinox	Adjudicado
N.º 34/2020 - DPO/SP	Realização de ensaios in-situ e monitorização do comportamento estático e dinâmico da ponte pedonal suspensa sobre o Rio Paiva	Ajuste direto	19.950,00 €	ITECONS	Concluído

N.º proc.	Designação	Tipo proc.	Valor Adjudicação	Adjudicatário	Ponto situação
N.º 35/2020 - DPO/SP	Aquisição de sistemas de monitorização para a Ponte Pedonal Suspensa sobre o Rio Paiva	Consulta prévia	28.999,80 €	Vodafone Portugal	Adjudicado
N.º 36/2020 - DPO/SP	Aquisição de serviços de controladores na Ponte Pedonal Suspensa sobre o Rio Paiva	Consulta prévia	66.373,20 €	AGR - Engenharia e Serviços, Lda	Em fase de celebração do contrato
N.º 37/2020 - DPO/SP	Serviços de desenvolvimento e implementação de Central de Reservas e Apps Mobile	Ajuste direto	18.000,00 €	UbiSistémica - Systems Design Development and Delivery Lda.	Adjudicado
N.º 38/2020 - DPO/SP	Aquisição de serviços de desenvolvimento e implementação dos portais web "Passadiços do Paiva" e "516 Arouca"	Ajuste direto	10.350,00 €	Best Content, unipessoal Lda	Em fase de celebração do contrato
N.º 39/2020 - DPO/SP	Serviços de Consultoria no âmbito da conceção, desenvolvimento e implementação de políticas de juventude no Município de Arouca	Ajuste direto			Em fase de Entrega de proposta
n.a.	Projeto de estabilidade (Percurso Pedonal e Ciclável do Vale de Arouca)	Ajuste direto simplificado	4.950,00 €	FOCUS GROUP - DESIGN & CONSULTAN-CY, LDA	Adjudicado
n.a.	Elaboração do mapa de ruído no âmbito da revisão do PDM de Arouca	Ajuste direto simplificado	4.950,00 €	dbwave.i - Acoustic Engineering, S.A	Adjudicado
n.a.	Projeto de arquitetura para o controlo de acessos à Ponte 516 Arouca	Ajuste direto simplificado	4.995,00 €	Inlebrem, Investimentos Imobiliários, Unipessoal, Lda	Adjudicado
n.a.	Projeto de estabilidade, referente ao projeto Ponte 516 Arouca - projeto de controlo de acessos	Ajuste direto simplificado	4.995,00 €	Carlos Almeida, Engenheiro Técnico Civil	Adjudicado

Anexo 22

Processos judiciais em curso

N.º	Tribunal	A.A./Recorrente	R.R./Recorrido	Objeto	Estado atual
31/15.6 BEAVR	Tribunal Adm. e Fiscal de Aveiro	Município de Arouca	Presidência do Conselho de Ministros	Ação de impugnação do FAM	Fase de instrução
639/16.2 BEAVR	Tribunal Adm. e Fiscal de Aveiro	José Miguel Alves dos Santos	Município de Arouca	Ação administrativa de condenação	Fase de instrução
96/16.3 BEAVR	Tribunal Adm. e Fiscal de Aveiro	Maria Lucília de Oliveira Brandão e Outro	Infraestruturas de Portugal, S. A. Interveniente: Município de Arouca	Ação declarativa de condenação em processo comum	Fase de instrução
910/17.6 BEAVR	Tribunal Adm. e Fiscal de Aveiro	Aborridas – Terraplanagens, Ld.ª	Município de Arouca	Ação administrativa comum	Fase de instrução
212/17.8 T8ARC	Instância Local de Arouca	Município de Arouca	Casa da Cultura e Recreio de Alvarenga	Expropriação	Recurso de decisão arbitral
283/16.4 BEAVR	Tribunal Adm. e Fiscal de Aveiro	Mª Adelaide Fernandes de Almeida e Outros	Interveniente: Município Arouca Réu: Infraestruturas de Portugal, S. A.	Ação declarativa de condenação	Recurso da decisão de 1.ª instância
1095/18.6BEAVR	Tribunal Adm. e Fiscal de Aveiro	Fernando da Fonseca Duarte	Município de Arouca	Ação administrativa comum	Fase de instrução
25/19.2 T8 ARC	Instância Local de Arouca	Município de Arouca	António da Conceição Rocha e Outros	Expropriação	Recurso de decisão arbitral
26/19.0T8 ARC	Instância Local de Arouca	Município de Arouca	Maria da Graça Ramos Peres e Outros	Expropriação	Recurso de decisão arbitral
5924/18.6 T8CBR	Tribunal de Execução de Soure	Município de Arouca	Locarent – Companhia Portuguesa de Aluguer de Viaturas, S. A.	Embargo de terceiros	Fase de recurso
448/19.7 YHLSB	Tribunal de Propriedade Intelectual de Lisboa	Octávio Augusto Caetano Canhão	Município de Arouca	Ação de reconhecimento dos direitos de autor	Fase de instrução
105/20.1T8ARC	Instância Local de Arouca	Município de Arouca	Vitor Fernando Gomes Brandão e Outros	Expropriação	Recurso da decisão arbitral
305/20.4BEAVR	Tribunal Adm. e Fiscal de Aveiro	Lacticoop – União Cooperativas Produtoras de Leite Entre Douro e Mondego, UCRL	Município de Arouca	Ação administrativa comum	Fase de instrução
427/20.1T8OAZ	Juízo de Comércio de Oliveira de Azeméis, Juíz 1	Município de Arouca	Futebol Clube Arouca, SDUQ, Ld.ª	Reclamação de Créditos	Declarada a insolvência do Futebol Clube de Arouca, SDUQ, Ld.ª
353/20.4BEAVR	Tribunal Adm. e Fiscal do Porto	Conduril-Engenharia, S.A.	Município de Arouca	Ação administrativa	Fase de instrução
677/20.0 BEAVR	Tribunal Adm. e Fiscal do Porto	Consórcio Carlos Pinho, Ld.ª/Conduril, Construtora Durienses, S. A.	Município de Arouca	Providência cautelar	Fase de instrução

Anexo 23

Processos judiciais concluídos

N.º	Tribunal	A.A./Recorrente	R.R./Recorrido	Objeto	Estado atual
996/14.5 BEAVR	Tribunal Adm. e Fiscal de Aveiro	Construções Gabriel A.S. Couto, S.A.	Município de Arouca	Ação administrativa especial	Absolvição do Município do pedido
1019/17.8BEAVR	Tribunal Adm. e Fiscal de Aveiro	Construções Carlos Pinho, Ld.ª	Município de Arouca	Ação administrativa	Absolvição do Município da instância

Câmara Municipal de Arouca
Praça do Município 4544-001 Arouca

www.cm-arouca.pt

arouca
câmara
municipal