ABRIL / MAIO 2023

ATIVIDADES DA CÂMARA MUNICIPAL DE AROUCA

ASSEMBLEIA MUNICIPAL DE AROUCA

arouca

Índice

01 LISTA DE ACRÓNIMOS E ABREVIATURAS 5
02 MENSAGEM DA PRESIDENTE 7
03 ATIVIDADE MUNICIPAL

A. PLANEAMENTO 9
B. TURISMO 11
C. AMBIENTE 16
D. DESENVOLVIMENTO EDUCATIVO E SOCIAL 20
E. AÇÃO SOCIAL 25
F. DESENVOLVIMENTO CULTURAL, DESPORTIVO E LAZER 27
G. PROTEÇÃO CIVIL 38
H. PROJETOS, EMPREITADAS E ADMINISTRAÇÃO DIRETA 40
I. DESENVOLVIMENTO ECONÓMICO E EMPREENDEDORISMO 48

04 INFORMAÇÃO FINANCEIRA 52
05 RECLAMAÇÕES ADMINISTRATIVAS, RECURSOS E PROCESSOS JUDICIAIS PENDENTES 56
06 ANEXOS 58

01

Lista de Acrónimos e Abreviaturas

AGA	Associação Geoparque Arouca
AMP	Área Metropolitana do Porto
APA	Agência Portuguesa do Ambiente
AHBVA	Associação Humanitária dos Bombeiros Voluntários de Arouca
BUPI	Balcão Único do Prédio
CCDRN	Comissão de Coordenação e Desenvolvimento Regional do Norte
CCP	Código de Contratação Pública
CEB	Ciclo do Ensino Básico
CIGC	Centro de Interpretação Geológica de Canelas
CPP	Casa das Pedras Parideiras
DGERT	Direção Geral do Emprego e das Relações de Trabalho
DAU	Divisão de Ambiente e Urbanismo
DGT	Direção-Geral do Território
DRAPN	Direção Regional de Agricultura do Norte
EB	Escola Básica
GIP	Gabinete de Inserção Profissional
ICNF	Instituto de Conservação da Natureza e Florestas
IEFP	Instituto do Emprego e Formação Profissional
LIT	Loja Interativa de Turismo
OAU	Óleos Alimentares Usados
PU	Plano de Urbanização
PDA	Procedimento de Delimitação Administrativa
PDM	Plano Diretor Municipal
PCGT	Plataforma Colaborativa de Gestão Territorial
RAN	Reserva Agrícola Nacional
RU	Resíduos Urbanos
RGG	Representações Gráficas Georreferenciadas
SA	Sociedade Anónima
SAAS	Serviço de Atendimento e Acompanhamento Social
SIG	Sistema de Informação Geográfica

02

Mensagem da Presidente

Um município coeso onde é bom viver, com excelente qualidade de vida para todos, promotor de sinergias sociais, culturais e institucionais que reforcem a nossa identidade. Um território economicamente dinâmico e atrativo, que alia tradição, inovação e modernidade. Um destino sustentável, de excelência, competitivo, com relevância internacional, dinamizando o tecido económico e o comércio local. São estes os 3 grandes objetivos que têm norteado a nossa atuação e que tão bem plasmados estão no documento que se segue.

Temos vindo a dar passos firmes na construção de um concelho mais inclusivo e igualitário, dando particular atenção aos seniores e aos jovens, tendo o trabalho que temos vindo a fazer sido reconhecido com a atribuição do selo Comunidades Pró-envelhecimento pela Ordem dos Psicólogos. Queremos reforçar esse trajeto com a implementação do Balcão da Inclusão, do qual se dá nota nas páginas subsequentes, e com o Gabinete de Apoio ao Arouquense em Idade Maior que comemora o seu 1.º aniversário.

Procurando um maior envolvimento dos arouquenses na gestão autárquica, demos ainda continuidade a dinâmicas fundamentais para esse desiderato como o são o Orçamento Participativo de Arouca, que já se encontra na sua terceira edição, e a Assembleia Municipal Jovem, que, após uma experiência-piloto no ano letivo transato, se encontra a ser implementada de modo pleno neste ano letivo, envolvendo todos os alunos do ensino secundário.

Apostámos na cultura e no desporto como instrumentos para reforço da qualidade de vida de todos os arouquenses, com destaque para as iniciativas "Arouca a Ler Mais" e "Maio: Mês do Coração", que marcam os meses de abril e de maio, respetivamente. Ainda no âmbito da cultura, assinalámos os 15 anos do Museu Municipal de Arouca, que, após a reabertura em 2021, na sequência de uma remodelação profunda do circuito expositivo, adquiriu um novo fôlego e o lançamento de novas dinâmicas que têm aprofundado a ligação à comunidade local, às coletividades e ao património imaterial.

O período em reporte é também marcado pelo lançamento de uma nova empreitada, a qual facilitará o acesso à Ecovia do Arda, nas freguesias de Rossas e de Urrô, e pela continuidade de empreitadas que irão reforçar de modo indelével a atratividade económica e social do território, como é o caso das obras em curso de ampliação e requalificação das zonas industriais, da reconversão de antigas escolas primárias para habitação, e um conjunto alargado de obras de proximidade em diversas freguesias.

Aproximando-se ainda mais um período crítico no que concerne a incêndios rurais, merece igualmente referência a iniciativa em curso "Condomínio de aldeia", que arranca nas aldeias de Meitriz e Paradinha e visa proteger quem habita em meios rurais contra incêndios florestais, aumentando a resiliência do território, e da ação de treino operacional para preparação do Dispositivo Especial de Combate a Incêndios Rurais.

Uma palavra final para os prémios que o território continua a conquistar e que é o fruto (e também o reconhecimento) do trabalho de um conjunto muito alargado de entidades, públicas e privadas, a quem deixo uma palavra de agradecimento.

Margarida Belém
Presidente da Câmara

03

Atividade Municipal

A. Planeamento

Estudos e planos municipais de ordenamento de território

Relativamente aos estudos e planos municipais de ordenamento do território em curso, no período em reporte, foram registados os seguintes avanços:

2.ª revisão do Plano Diretor Municipal (PDM)

• **Reserva Ecológica Nacional:** CCDRN e APA emitiram pareceres à 7.ª proposta de REN. Enviada a 8.ª versão da REN Bruta e envio das propostas de exclusão de REN. Aguarda parecer da APA/CCDRN.

• **REFLOA - Regime Florestal e Outras Áreas:** foi concluída a proposta de exclusão de quatro áreas do Regime Florestal da Serra da Freita, que foi remetida ao ICNF, aguardando-se emissão do parecer.

• **Atualização da Carta de Compromissos** à data de 31.04.2023, sujeita a permanente atualização até à discussão pública do Plano.

Atribuição de toponímia no Município

No período em reporte foram realizadas reuniões de trabalho com diferentes presidentes de Junta de Freguesia. Foi aprovado o processo de atribuição de toponímia de Santa Eulália, tendo-se ainda procedido à análise do processo de atribuição da freguesia de Moldes. A toponímia da União de Freguesias de Cabreiros e Albergaria da Serra encontra-se em fase de elaboração de proposta final. Estão ainda a decorrer propostas de alteração à toponímia de várias freguesias.

Balcão Único do Prédio (BUPi)

Desde a abertura ao público (a 8 de novembro de 2021) até 31 de maio de 2023, o Balcão Único do Prédio de Arouca tem 9863 matrizes georreferenciadas.

Candidaturas a fundos comunitários

No período em reporte foi submetida a seguinte candidatura:

Aviso NORTE-73-2023-03 [*overbooking condicionado*] | Desenvolvimento das Infraestruturas de Formação e Ensino - Infraestruturas Educativas para o Ensino Escolar (Ensino Básico e Secundário) | Requalificação/Modernização da Escola Básica e Jardim de Infância de Paços - Moldes

Esta operação permitirá colmatar uma situação deficitária no território ao nível da capacidade de oferta, em condições adequadas, do pré-escolar e do 1.º ciclo, designadamente ao nível da correção de problemas construtivos existentes decorrentes da antiguidade da escola, que conta com mais de 70 anos.

Informação detalhada sobre as candidaturas a fundos comunitários disponível no anexo 1.

B. Turismo

516 Arouca e Passadiços do Paiva em destaque no programa Imagens de Marca da SIC Notícias

O programa Imagens de Marca da SIC Notícias, na rubrica Destino Sustentável, destacou a 516 Arouca e os Passadiços do Paiva como "bons exemplos de como o turismo pode ser uma verdadeira alavanca do desenvolvimento económico e social de um território". A reportagem foi emitida a 2 de abril.

QR Code para visualizar
a reportagem na íntegra

Semana "À descoberta do Turismo Industrial"

O Arouca Geopark aderiu à segunda edição da iniciativa "À descoberta do Turismo Industrial" promovida pelo Turismo de Portugal, Entidade Regional de Turismo do Porto e Norte de Portugal e Grupo Dinamizador da Rede Portuguesa do Turismo Industrial. A iniciativa, que decorreu de 10 a 16 de abril de 2023, faz parte da agenda nacional "À Descoberta do Turismo Industrial" e reúne um conjunto de atividades que proporcionam a descoberta do património industrial e da indústria viva que caracteriza e diferencia os territórios do nosso país, revelando e promovendo os locais e experiências associados à indústria viva e ao património industrial.

A proposta de programação deste ano no Arouca Geopark deu a conhecer a confeção e degustação dos doces conventuais e regionais de Arouca e contemplou visitas aos complexos mineiros de Regoufe e Rio de Frades, entre outros pontos de interesse, promovidas pela AGA – Associação Geoparque Arouca, em parceria com o Município de Arouca e com as empresas associadas da AGA.

Operadores turísticos alemães visitam o Arouca Geopark

O Arouca Geopark acolheu, a 20 de abril, uma visita de oito operadores turísticos alemães, no âmbito de uma *fam trip* promovida pela ATP – Associação de Turismo do Porto, em colaboração com o Turismo de Portugal na Alemanha, o Município de Arouca e a AGA – Associação Geoparque Arouca.

Com enfoque no turismo de natureza, um produto turístico cada vez mais atrativo para o mercado alemão, a visita contemplou os locais mais emblemáticos da Serra da Freita, a gastronomia local e a travessia da icónica ponte suspensa 516 Arouca.

Com esta iniciativa, o Arouca Geopark continua a reforçar a aposta no mercado alemão, dando a conhecer o seu património natural e cultural, potenciando a criação de pacotes turísticos a comercializar junto deste mercado internacional.

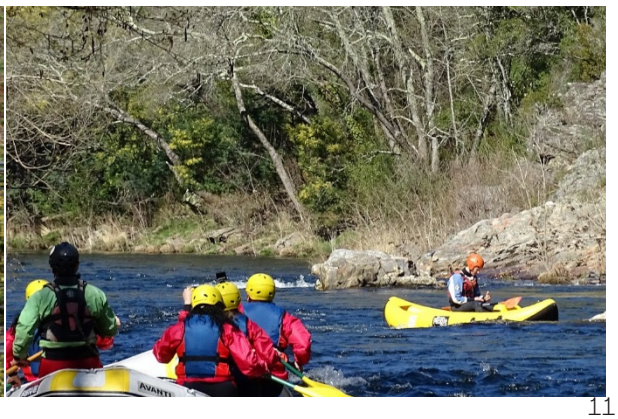

Press Trip Mercado Belga

Numa ação de promoção conjunta entre a Agência de Promoção Externa do Centro de Portugal e da Agência do Porto e Norte de Portugal, o Arouca Geopark acolheu a 11 de maio um grupo seis de jornalistas da Bélgica. Tratou-se de uma ação no âmbito de um projeto denominado "Portuguese Rural Experiences" que visou promover viagens de turismo rural que unifiquem a zona Norte, Centro e Alentejo, evidenciem a nossa identidade regional, aproximem as regiões e mostrem a diversidade da sua oferta.

As motivações deste grupo prenderam-se com a necessidade de conhecer novos produtos direcionados aos produtos de natureza, turismo ativo e turismo rural, alternativas ao turismo de massas. O Arouca Geopark apresenta-se como um destino apelativo para este mercado.

O programa da visita contemplou a Serra da Freita (Detrelo da Malhada, Casa das Pedras Parideiras, Frecha da Mizarela), o almoço no restaurante Casa no Campo, bem como a ponte suspensa 516 Arouca e os Passadiços do Paiva.

Conhecidos os vencedores do concurso de fotografia "Passadiços do Paiva"

As vinte fotografias mais bem classificadas do concurso de fotografia "Passadiços do Paiva" foram anunciadas a 13 de maio. Logo após o anúncio foi inaugurada a exposição com as mesmas e que esteve patente no Museu Municipal até 11 junho.

As três melhores fotografias foram distinguidas com prémios de 250€, 125€ e 75€, respetivamente, entregues sob a forma de *Geobox*, com *vouchers* a serem gastos na rede de parceiros do Arouca Geopark. Todos os candidatos cujas fotografias foram selecionadas para a exposição receberam uma mochila com as publicações da Associação Geoparque Arouca (AGA) – Diário de Natureza do Rio Paiva e Guia da Natureza Passadiços do Paiva –, assim como um voucher com entrada dupla na 516 Arouca.

O concurso de fotografia "Passadiços do Paiva" foi uma iniciativa conjunta do Município de Arouca, da AGA e do proprietário das páginas de F*acebook* e *Instagram* Passadiços de Portugal. Contou com perto de oito dezenas de candidaturas, das quais foram consideradas elegíveis 54, num total de perto de centena e meia de fotografias avaliadas.

1.º classificado: Vau – Reflexos do Paiva, de Sérgio David Teixeira Marques

2.º classificado: Subida e Descida, de José Augusto Suzano Magalhães

3.º classificado: Vista sobre o Paiva, de Sérgio David Teixeira Marques

Vencedores do concurso e autores de algumas fotografias expostas

Arouca Geopark e Aldeia de Drave recebem prémio Cinco Estrelas Regiões

O Arouca Geopark e a Aldeia de Drave foram distinguidos com o prémio Cinco Estrelas Regiões pelos consumidores portugueses. O primeiro enquanto marca portuguesa de referência nacional na categoria Turismo de Natureza e a segunda enquanto ícone de referência nacional na categoria Aldeias e Vilas. A cerimónia de entrega dos galardões decorreu a 26 de maio, em Idanha-a-Nova, tendo contado com presença da presidente da Câmara Municipal de Arouca e da direção da AGA – Associação Geoparque Arouca, Margarida Belém, e da chefe de Divisão de Desenvolvimento Social, Cultural, Turístico e Desportivo, Isabel Bessa.

O prémio Cinco Estrelas Regiões premeia ícones regionais, como praias, aldeias e vilas, monumentos ou cozinha tradicional, além de avaliar as marcas regionais que se distinguem pela sua qualidade. Trata-se de um sistema de avaliação que mede o grau de satisfação dos utilizadores e da população em geral relativamente a produtos, serviços e marcas de origem portuguesa.

Na identificação dos vencedores estiveram envolvidos 436 mil consumidores. Foram distinguidos 100 ícones regionais e 116 marcas locais de todo o país, que se evidenciam pela sua excelência e elevado nível de satisfação global junto dos consumidores.

Participação no Encontro da Rede Portuguesa de Geoparques Mundiais da UNESCO

O Arouca Geopark marcou presença no Encontro da Rede Portuguesa de Geoparques Mundiais da UNESCO, que decorreu de 29 a 31 de maio, no Estrela UNESCO Global Geopark (Serra da Estrela), no âmbito da Semana Europeia de Geoparques 2023. O Encontro incluiu um Dia Aberto, reunião técnica com o Turismo de Portugal, reunião do Comité de Coordenação da Rede de Geoparques UNESCO – Portugal e visitas técnicas.

Informação estatística referente ao turismo disponível nos anexos 2 a 6.

C. Ambiente

Reforço da cobertura de lâmpadas de baixo consumo na rede de iluminação pública

Até final de 2023, o Município de Arouca terá cerca de 80% da sua rede de iluminação pública municipal com lâmpadas de baixo consumo de tipo LED.

Nos últimos quatro anos, em articulação com a entidade concessionária da rede de iluminação pública municipal, a E-redes, o Município de Arouca tem garantido investimentos em campanhas LED que visam a eficiência energética, a produção de elementos tóxicos zero, maior vida útil e uma consequente redução nos custos da iluminação pública.

Para este ano de 2023 estão programados investimentos nas freguesias de Alvarenga, Escariz, Santa Eulália, São Miguel do Mato, Mansores e Urrô.

Desde 2019, o município de Arouca registou uma poupança nos custos de iluminação pública de aproximadamente 60%, o que corresponde a uma poupança superior a 400 mil euros no ano de 2022 face ao ano de 2019.

Município de Arouca e Agência Portuguesa do Ambiente desenvolvem projeto conjunto para a valorização dos rios Paiva e Arda

O projeto prevê a dinamização e promoção de várias ações de preservação destes rios, entre as quais a limpeza das margens e de resíduos orgânicos e inorgânicos existentes nos mesmos, controlo de espécies invasoras e manutenção de espécies ribeirinhas/autóctones e até algumas ações de sensibilização para os técnicos que se encontrem no local em temáticas de conservação das margens, espécies ribeirinhas e espécies invasoras.

No âmbito deste projeto, procedeu-se à recolha de amostragens de água em quatro pontos do rio Paiva e em quatro pontos do rio Arda. Pretende-se com esta análise avaliar a qualidade da água destes rios em vários parâmetros.

Em curso "Condomínio de Aldeia" nas aldeias de Meitriz e Paradinha

O "Condomínio de Aldeia" é o mais recente programa governamental no âmbito da proteção das povoações que habitam meios rurais contra os incêndios florestais. Tem como objetivo atuar em territórios vulneráveis ao nível da perigosidade de incêndio e da ocupação e uso do solo atual com vista a garantir a resiliência, a sustentabilidade e a valorização do território.

Em Arouca está a ser implementado nas aldeias de Meitriz e Paradinha após acordos estabelecidos entre o município e vinte proprietários. Nos prédios rústicos que estes proprietários aceitaram afetar a este projeto de interesse comunitário e que constituem uma área de intervenção de 9,12 hectares, vão ser criados mosaicos florestais, aproveitadas áreas para a prática de pastorícia e plantadas árvores de frutos regionais ou olival. Esta intervenção permitirá, na eventualidade de um incêndio rural, uma maior proteção de bens, pessoas e animais e simultaneamente a valorização da paisagem natural e cultural.

No período em reporte decorreram trabalhos de limpeza de matos. Está ainda prevista a manutenção de árvores autóctones, a instalação de rede ovelheira e a preparação de terrenos e plantação de árvores de fruto.

O Condomínio de Aldeia – Programa de Apoio às Aldeias Localizadas em Territórios de Floresta está integrado no Programa de Transformação da Paisagem (PTP) e é financiado pelo Fundo Ambiental. Em Arouca o investimento é de 88 206.44€, sendo que o valor elegível da candidatura é de 49 480.43€.

Condomínio de Aldeia em Meitriz: trabalhos de limpeza já efetuados

Condomínio de Aldeia na Paradinha: trabalhos de limpeza e plantação de árvores

Projeto educativo "Rios conVida"

O projeto educativo "Rios conVida" iniciou no presente ano letivo e tem como objetivo envolver a comunidade educativa num trabalho colaborativo centrado no conhecimento do estado atual do Ribeiro de Gondim e na melhoria e recuperação deste ecossistema ribeirinho. Contempla um conjunto diversificado de ações, sendo que nos meses de abril e maio foram realizadas as seguintes:

· Amostragem e análise de macroinvertebrados bentónicos próxima da foz (área agrícola) e junto à estrada da Manga (área florestal);

· Recolha de água nos dois locais de amostragem (próximo da foz e junto à estrada da Manga) e recolha de alguns parâmetros ambientais locais. A água foi analisada na Oficina de Ciência da Escola secundária de Arouca;

· Transplantação de cerca de duas dezenas de plantas das espécies margarida-maior-das-ribeiras (*Leucanthemum pseudosylvaticum*) e cravina-graúda (*Dianthus hyssopifolius*) para a área do Parque de Gondim e para a Ecovia do Arda (entrada junto à rotunda de Alhavaite). Estas plantas foram cultivadas e propagadas nos viveiros da ESA.

Este projeto é promovido pela Associação Geoparque Arouca e pelo Agrupamento de Escolas de Arouca, contando com o apoio do Município de Arouca. Este ano letivo envolveu nove turmas do 8.º ano (cerca de 200 alunos) da Escola Secundária de Arouca.

Amostragem e análise de macroinvertebrados bentónicos

Informação estatística sobre o Gabinete Técnico Florestal, Gabinete de Apoio ao Munícipe, resíduos e requerimentos e pedidos disponível nos anexos 7, 8, 9 e 10.

D. Desenvolvimento educativo e social

Ações de capacitação sobre comportamentos autolesivos (automutilação) nos jovens

Com o objetivo de sensibilizar para a problemática e dotar a comunidade de ferramentas para a intervenção, o Município de Arouca, no âmbito da Estratégia Municipal de Saúde, e a Comissão de Proteção de Crianças e Jovens (CPCJ) de Arouca promoveram uma ação de capacitação sobre comportamentos autolesivos (automutilação) nos jovens. A mesma dividiu-se em três momentos distintos dirigidos a públicos diferentes: capacitação de técnicos dos agrupamentos de escolas de Arouca e de Escariz, capacitação de pais, encarregados de educação e comunidade em geral e capacitação de diretores de turma e demais professores.

Ações de capacitação sobre comportamentos autolesivos (automutilação) nos jovens

Arouca presente no I Encontro Intermunicipal na área da Igualdade e Não Discriminação dos Municípios das Terras de Santa Maria: partilha de boas práticas nas autarquias

Decorreu a 20 de abril, em Espinho, e teve como principal objetivo promover o trabalho em rede, estimulando o diálogo acerca da igualdade entre mulheres e homens e da conciliação entre a vida profissional, familiar e pessoal, assente na partilha de boas práticas e num trabalho colaborativo, inovador e promotor de um forte compromisso com a igualdade e a não discriminação neste território.

Durante o encontro refletiu-se sobre as medidas implementadas, as potencialidades e as dificuldades na promoção de medidas de conciliação e ações promotoras da igualdade e não discriminação (a nível interno e externo) dos diferentes municípios. Arouca fez-se representar pela vice-presidente e Conselheira Local para a Igualdade, Cláudia Oliveira, que enumerou as ações desenvolvidas pela autarquia, nomeadamente:

• **Medidas internas:** sessão de capacitação dos recursos humanos internos em matéria de igualdade e não discriminação e inclusão do tema nos documentos de planeamento como são os documentos da rede social;

• **Medidas externas:**

· Atividades de cariz desportivo desenvolvidas numa lógica de desporto para todos, de que são exemplo o torneio interfreguesias de futebol com o enaltecimento das equipas mistas, a presença do selecionador feminino e, pela primeira vez, de uma árbitra, o Arouca Rafting Summit cujo programa contemplou uma descida inclusiva, e a Festa do Futebol Feminino;

· Capacitação da comunidade escolar e em geral pela arte: apresentação e discussão do tema com base em peças de teatro como "Mulheres" e "Caixas";

· Capacitação dos alunos do secundário na temática "Violência no namoro";

· Capacitação digital sénior "Eu sou digital" concretizado numa perspetiva intergeracional: alunos do Agrupamento de Escolas de Arouca estão a capacitar digitalmente arouquenses com mais de 65 anos;

· Enaltecimento de grupos informais de mulheres com a participação em eventos como Feira das Colheitas ou o projeto municipal "Botar Cantas na escola";

· Workshop "Empreendedorismo feminino" com a participação de mulheres empreendedoras desenvolvido em parceria com o Agrupamento de Escolas de Escariz;

· Projeto "Destino emprego": sensibilização e capacitação para empregabilidade de pessoas com deficiência.

O I Encontro Intermunicipal na área da Igualdade e Não Discriminação dos Municípios das Terras de Santa Maria foi uma organização conjunta dos municípios de Santa Maria da Feira, Oliveira de Azeméis, São João da Madeira, Arouca, Vale de Cambra e Espinho, no âmbito dos seus Planos Municipais para a Igualdade e Discriminação, aprovados no PORTUGAL 2020 ao abrigo do Programa Operacional Inclusão Social e Emprego, numa colaboração estreita com a Associação de Municípios das Terras de Santa Maria e a Casa dos Choupos.

Selo Comunidades Pró-Envelhecimento atribuído ao Município de Arouca pela Ordem dos Psicólogos Portugueses

O Município de Arouca foi distinguido com o Selo Comunidades Pró-Envelhecimento 2022-2024, promovido pela Ordem dos Psicólogos Portugueses. Este selo pretende reconhecer e distinguir as comunidades portuguesas cujas políticas, programas, planos estratégicos e práticas demonstrem um compromisso forte e efetivo com a promoção do envelhecimento saudável e bem-sucedido ao longo de todo o ciclo de vida.
Para a decisão de atribuição do selo foram tidos em consideração critérios como a segurança, habitação e mobilidade, bem-estar e saúde, relações sociais e inclusão, cultura e educação ao longo da vida, participação cívica e emprego.

Esta distinção é um reconhecimento do trabalho desenvolvido na promoção de um envelhecimento ativo e saudável, em linha com o compromisso e com as políticas e programas gerontológicos do Município de Arouca para com as necessidades multidimensionais da pessoa idosa, que vão surgindo com o avançar da idade. Neste seguimento, a autarquia tem vindo a promover um conjunto de ações que têm sido desenvolvidas junto da comunidade, visando o bem-estar, a promoção da autonomia e a melhoria contínua da qualidade de vida da população.

Nova edição da Assembleia Municipal Jovem

Após o sucesso com a experiência-piloto da Assembleia Municipal Jovem (AMJ), o Município de Arouca decidiu avançar com uma nova edição desta dinâmica de participação cívica direcionada aos jovens arouquenses.

Abrangendo os alunos do ensino secundário dos agrupamentos de escolas de Arouca e de Escariz, o projeto está estruturado em cinco fases: sessões de literacia política nas quais é abordado o funcionamento do sistema político e a necessidade de envolvimento nos processos de decisão; o processo eleitoral nas escolas que culmina com a eleição de 21 jovens deputados/as municipais; sessões de brainstorming com os jovens eleitos para trabalhar as propostas e preparar a sessão plenária; a sessão plenária da Assembleia Municipal Jovem para apresentação, discussão e votação das propostas dos/as jovens deputados/as municipais; e a visita à Assembleia da República, em Lisboa.

Na sessão plenária, os 21 jovens deputados apresentaram ao Executivo Municipal sete propostas que visam colmatar algumas necessidades identificadas no território. Após o processo de votação, foram aprovadas três propostas, que estão agora em fase de avaliação técnica pelos serviços municipais, tendo o Executivo reforçado o compromisso de concretizar pelo menos uma delas.

As ideias vencedoras centram-se nas áreas do desporto, emprego e empreendedorismo e da mobilidade. No que diz respeito ao desporto, foi apresentada uma proposta para a melhoria dos espaços desportivos municipais, enquanto na área do emprego os jovens deputados sugerem a criação de uma semana aberta nas empresas arouquenses para que estes possam conhecer de perto a realidade de cada setor. Já na área da mobilidade, a proposta passa por melhorar a mobilidade rodoviária concelhia, reforçando a rede de transportes públicos e criando espaços cobertos para albergar veículos mais sustentáveis, como bicicletas ou trotinetes.

No próximo mês de julho terá lugar a quinta e última fase do projeto, que contempla uma visita à Assembleia da República, onde os jovens deputados arouquenses poderão conhecer de perto o sistema de funcionamento da democrático, contactando com as instituições de poder e com os deputados eleitos pelo círculo eleitoral de Aveiro.

A Assembleia Municipal Jovem é um projeto implementado pela Câmara Municipal de Arouca em parceria com o Agrupamento de Escolas de Arouca e com o Agrupamento de Escolas de Escariz e conta com o apoio do Conselho Municipal de Juventude de Arouca. Assume-se como um espaço de incentivo à participação cívica, de diálogo e reflexão sobre as diferentes matérias concelhias que dizem respeito à vida dos jovens, permitindo que estes possam expor, debater e votar as suas próprias ideias, proporcionando uma reflexão conjunta sobre o presente e o futuro, numa lógica de partilha e de busca conjunta por soluções que respondam às suas expectativas e necessidades.

Sessão de literacia política no Agrupamento de Escolas de Arouca

Sessão plenária da Assembleia Municipal Jovem

Sessão plenária da Assembleia Municipal Jovem

Assinado protocolo para criação do Balcão da Inclusão em Arouca

Foi assinado a 27 de maio, o protocolo entre o Município de Arouca e o Instituto Nacional para a Reabilitação que permitirá a criação de um Balcão da Inclusão a nível local, numa cerimónia que contou com a presença da secretária de Estado da Inclusão, Ana Sofia Antunes.

Criados em 2016, os Balcões da Inclusão têm como objetivo prestar um atendimento especializado na área da deficiência às pessoas com deficiências e incapacidades, às suas famílias e às organizações/entidades públicas e privadas. Atualmente, em Portugal, estão em funcionamento 136 balcões, 121 dos quais em municípios.

O Balcão da Inclusão de Arouca enquadra-se ainda no âmbito do Plano Municipal para a Igualdade e Não Discriminação.

E. Ação Social

Jogos teatrais "+Sénior +Vida +Atividade" de regresso às IPSS concelhias

A iniciativa está a ser desenvolvida, pelo segundo ano consecutivo, nas IPSS do concelho. Tem como finalidade facilitar o acesso à arte do teatro e promover e estimular interações sociais junto da população sénior. Pretende também mitigar os efeitos da pandemia, nomeadamente o severo isolamento social a que a mesma forçou, contribuindo para repor vivências e o acesso à cultura. Por implicar conetividade e interatividade, os jogos teatrais permitem ainda trabalhar aspetos individuais como a estimulação cognitiva e a motricidade, contribuindo para o retardar do envelhecimento.

O projeto "+Sénior +Vida +Atividade" é promovido pelo Município de Arouca em parceria com o Teatro de Montemuro. Aos elementos desta companhia de teatro têm-se juntado elementos do Teatro Experimental de Arouca e do Arouteatro para os quais esta iniciativa é uma oportunidade para desenvolver competências e adquirir novas ferramentas de trabalho.

Sessão na Santa Casa da Misericórdia

1.º ano de funcionamento do Gabinete de Apoio ao Arouquense em Idade Maior

O Gabinete de Apoio ao Arouquense em Idade Maior é um serviço de proximidade criado pelo Município de Arouca para apoiar e dar respostas às pessoas idosas do concelho nas suas diversas necessidades individuais. Destina-se a munícipes com mais de 65 anos e/ou familiares.

No primeiro ano de funcionamento, dos diversos serviços prestados, salienta-se o apoio em serviços de proximidade na comunidade, a articulação com os serviços de saúde, o auxílio na emissão e leitura de documentos, a divulgação, esclarecimento e sinalização para os vários projetos municipais, o esclarecimento de informações e encaminhamento para as diferentes respostas sociais, a articulação com a equipa do SAAS - Serviço de Atendimento e Acompanhamento Social e o aconselhamento de tecnologias de apoio e informações sobre funcionamento e facilidade em articulação com outros serviços municipais.

A criação do Gabinete de Apoio do Arouquense em Idade Maior integra as ações do Plano Gerontológico Municipal.

Município de Arouca sensibiliza para os maus tratos infantis e esclerose múltipla

Para assinalar o Mês da Prevenção dos Maus-Tratos na Infância - abril -, a Comissão Nacional de Promoção dos Direitos e Proteção das Crianças e Jovens (CNPDPCJ), organismo que coordena as 311 CPCJ existentes no país, promove anualmente uma campanha de sensibilização com vista à prevenção dos maus-tratos, práticas muito lesivas para as crianças, que podem deixar marcas profundas no seu desenvolvimento. Acontecem em diferentes contextos e são transversais a todos os estratos da população, revestindo muitas formas: negligência, abandono, maltrato físico e psicológico, abuso sexual.

"Serei o que me deres, que seja amor" é o slogan desta campanha, que visa chamar a atenção da comunidade para a urgência de todos prevenirmos e combatermos os maus-tratos a que muitas crianças são sujeitas. Uma das ações da campanha é a iluminação em tons de azul de edifícios, tendo Arouca escolhido iluminar o edifício dos Paços do Concelho.

Com estas ação, a CPCJ e autarquia pretendem envolver a sociedade civil, sensibilizando e despertando a comunidade para a problemática dos maus-tratos na infância. Pretendem ainda aumentar a responsabilidade da comunidade na deteção e comunicação de situações de maus-tratos e fomentar a participação das crianças e jovens, incentivando-os a serem ativos na promoção dos seus próprios direitos e na sua própria proteção.

Em maio, no Dia Mundial da Esclerose Múltipla (30 de maio), o Município de Arouca associou-se à Sociedade Portuguesa de Esclerose Múltipla na consciencialização para esta doença, iluminando o edifício dos Paços do Concelho em tons laranja.

Informação sobre GIP - Gabinete de Inserção Profissional disponível nos anexos 11 e 12.

F. Desenvolvimento Cultural, Desportivo e Lazer

Iniciativa "Arouca a Ler Mais": mês de abril dedicado ao livro e à leitura

Com o objetivo de promover os hábitos de leitura junto da população local, o Município de Arouca dinamizou, ao longo do mês de abril, a iniciativa "Arouca a Ler Mais". O programa contemplou atividades para todos os públicos, nomeadamente:

· 2 de abril: comemoração do Dia Internacional do Livro Infantil com uma sessão de animação à leitura e oferta de kit de leitura aos bebés arouquenses até 1 ano de idade (projeto Crescer a Ler);

· De 4 a 14 de abril: Férias da Páscoa na Biblioteca com Horas do Conto, ateliês de artes manuais e jogos;

· De 4 a 24 de abril: comemoração do Dia Mundial do Livro e do Direito de Autor com a Estafeta de Leitura nas IPSS – Instituições Particulares de Solidariedade Social;

A exposição coletiva de ilustrações do livro "Diário da Natureza – Serra da Freita" publicado pelo município com o apoio da AGA também integrou a programação, assim como outra sessão da Bebeteca (sessão de animação à leitura para bebés).

Início da Estafeta de Leitura e atividade desenvolvida no âmbito das Férias da Páscoa na Biblioteca

Biblioteca Municipal acolhe apresentações de livros

Nos meses de abril e maio, a Biblioteca Municipal acolheu a apresentação de três livros:

· "História de uma gaivota e outras", de Ana Maria Santos;

· "A guerra incomportável – como Putin mudou o nosso espaço de segurança e liberdade e condiciona o nosso futuro", do analista de política e comentador da SIC, Germano Almeida;

· Livro de poesia "Do raiar ao crepúsculo", do arouquense Fernando Martins Alves.

Apresentação do livro "Histórias de uma gaivota e outras", de Ana Santos

Apresentação do livro "A guerra incomportável – como Putin mudou o nosso espaço de segurança e liberdade e condiciona o nosso futuro", de Germano Almeida

Apresentação do livro de poesia "Do raiar ao crepúsculo", do arouquense Fernando Martins Alves, que contou com a presença da secretária de Estado da Inclusão, Ana Sofia Antunes

Melhoria das condições de utilização do Complexo Desportivo Municipal de Arouca

Com vista à melhoria das condições para os utilizadores, foram instalados, no período em reporte, equipamentos AVAC (Aquecimento, Ventilação e Ar Condicionado) no Complexo Desportivo de Arouca, representando um investimento municipal de quase 17 mil euros.

"Maio - Mês do Coração"

Arouca voltou a dedicar o mês de maio ao coração e à atividade física, promovendo um conjunto de atividades de cariz desportivo e de lazer para aumentar a consciencialização para os benefícios da prática de atividade física e contribuir para a redução do sedentarismo da população. Caminhadas temáticas para dar a conhecer alguns projetos e dinâmicas de âmbito social, sessões de atividade física na pré, corridas, *trail*, corta-mato, sessões de hidroginástica, Boccia, torneio de ténis e meditação foram algumas das atividades realizadas nas quais participaram mais de 1600 pessoas.

Foram parceiros do município nesta iniciativa a ADRIMAG, o Centro Veterinário de Arouca, os agrupamentos de escolas de Arouca e de Escariz, a Sportarc, a AICIA – Associação para a Integração de Crianças Inadaptadas de Arouca e a Confraria Trotamontes.

HidroFamília e X "Cãominhada de maio"

Caminhada noturna na encosta da Freita e XVII Open de Ténis de Arouca

Corta Mato da AICIA e VII Trail Kids

15.º aniversário do Museu Municipal, Dia Internacional dos Museus e Noite Europeia dos Museus

A 18 de maio assinalou-se o 15.º aniversário do Museu Municipal de Arouca e o Dia Internacional dos Museus, este ano, subordinado ao tema "Museus, Sustentabilidade e Bem-estar". Para assinalar as efemérides, o Museu Municipal promoveu atividades que atestaram o valor das comunidades locais nomeadamente o poder educativo da sua herança cultural:

- **Aldeias Vivas no Museu – visita guiada por alunos do 5.º e 6.º ano do Agrupamento de Escolas de Arouca**

  · A formação destes alunos decorreu no âmbito do projeto Aldeias Vivas no Museu que foi desenvolvido em parceria com o Agrupamento de Escolas de Arouca, no âmbito do seu Projeto Cultural de Escola denominado "Aldeias Vivas: Cultura e Património em Transform'ação". Esta foi a segunda visita guiada feita pelos alunos, tendo a primeira decorrido na Noite Europeia dos Museus, a 13 de maio.

  · A atividade integrou a programação da Bienal da Cultura e Educação promovida pelo Plano Nacional das Artes e foi um bom exemplo de uma simbiose perfeita entre cultura e educação.

- **Aldeias Vivas com Memória – espetáculo com a participação dos projetos Botar Cantas na Escola, Idade Maior e DESenvelheSER**

  · Foi um trabalho comunitário de caráter intergeracional que juntou crianças e cantadeiras do projeto "Botar Cantas na Escola" – escolas básicas e jardins-de-infância de Moldes, Boavista e Patronato e cantadeiras de Adaúfe, Santa Maria do Monte e Conjunto Etnográfico de Moldes – com seniores dos projetos Idade Maior e DESenvelheSER, com a direção artística do Núcleo de Etnografia e Folclore da Universidade do Porto.

  · Foram realizadas sessões com cada escola e com cada grupo de seniores, três ensaios conjuntos, resultando numa apresentação final, na qual as memórias e os saberes de outrora foram os protagonistas.

  · A apresentação de "Aldeias Vivas com Memória" foi um hino à cultura popular e ao tanto que nos pode ensinar. Contou com uma participação massiva de pais e encarregados de educação, fazendo da apresentação um bonito momento de partilha e participação da comunidade.

  · Estiveram envolvidas cerca de 240 crianças, 15 cantadeiras e 45 seniores.

- **Conversa no Museu "Território, artes, educação – Uma relação recíproca?"**

  · Com transmissão *online* a partir da página do Museu Municipal de Arouca (Facebook), falou-se das relações entre o território, as artes e como estes interagem com a educação. Participaram na conversa: Luís Monteiro – coordenador intermunicipal do Plano Nacional das Artes, Sara Barriga Brighenti - subcomissária do Plano Nacional das Artes, Carlos Gomes – coordenador do Projeto Cultural de Escola do Agrupamento de Escolas de Arouca, Filipa Estevão Pereira – produtora e programadora do Festival Tradidanças e Ana Cristina Martins – coordenadora do Museu Municipal de Arouca e do projeto Botar Cantas na Escola.

Visita guiada pelos alunos do 5.º e 6.º ano

Espetáculo Aldeias Vivas com Memória

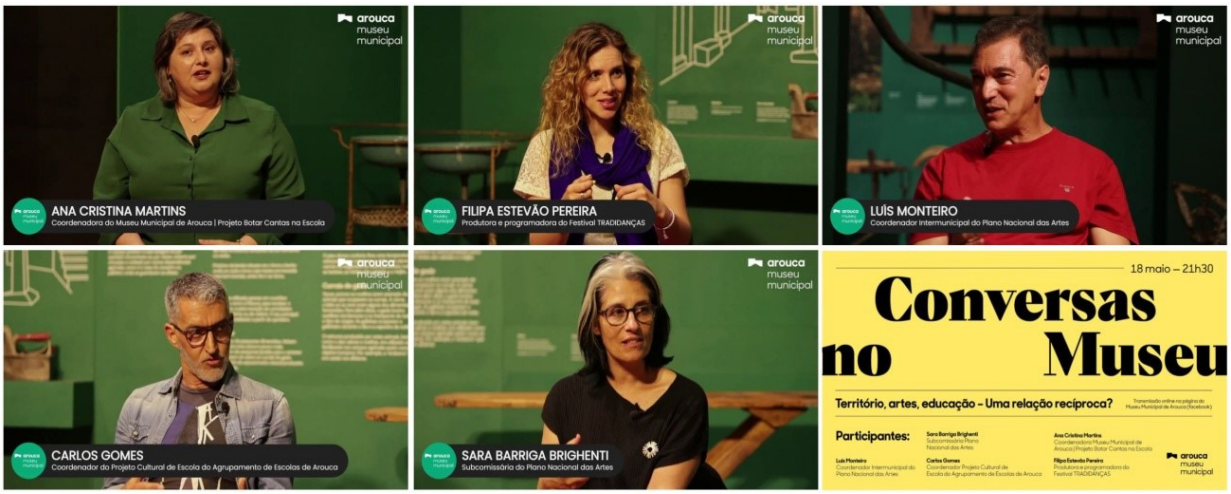

Conversa no Museu "Território, artes, educação – Uma relação recíproca?"

Festa do Futebol Feminino

174 meninas viveram momentos de felicidade e companheirismo enquanto jogaram à bola, na Festa do Futebol Feminino, que decorreu a 17 de maio, no Complexo Desportivo Municipal de Arouca. Uma iniciativa conjunta do Município de Arouca, Federação Portuguesa de Futebol e Associação de Futebol de Aveiro que teve como objetivo proporcionar às jovens alunas do 1.º ciclo dos agrupamentos de escolas de Arouca e de Escariz uma experiência positiva de prática desportiva e de sociabilização, mostrando-lhes que podem praticar qualquer desporto, desde que se sintam felizes a fazê-lo. As meninas foram ainda surpreendidas pelo Ibéricus, a mascote do Futebol Clube de Arouca, que distribuiu abraços e bilhetes para um dos jogos do clube (FC Arouca - Chaves).

Esta foi a segunda edição desta iniciativa cujo número de participantes aumentou face à primeira edição, nomeadamente de 108 meninas em 2022 para 174 meninas em 2023. No total, com alunos e adultos que acompanharam, estiveram envolvidas 193 pessoas, aos quais se somam os técnicos de desporto do município e da AFA.

Do Agrupamento de Escolas de Arouca participam três escolas (Boavista, Arouca e Canelas), com 11 equipas, 78 alunas e 9 adultos (professoras e auxiliares). Do Agrupamento de Escolas de Escariz participam quatro escolas (Escariz, Fermedo, Chave e Serra de Vila), com 15 equipas, 96 alunas e 10 adultos.

A Festa do Futebol Feminino integrou a programação "Maio Mês do Coração", indo também ao encontro do preconizado no Plano Municipal para a Igualdade e Não Discriminação.

Festa do Futebol Feminino

Eventos

• **Porto Gaia Granfondo:** decorreu a 2 de abril com passagem por Arouca e Alejandro Valverde como cabeça de cartaz. O evento, destinado aos amantes do ciclismo, uniu as cidades do Porto (partida) e de Vila Nova de Gaia (chegada), passando pelos municípios de Gondomar, Penafiel, Castelo de Paiva, Arouca e Santa Maria da Feira. Um percurso que levou os participantes a percorrer algumas das mais belas estradas da região Norte de Portugal, sempre enquadrados por belíssimas paisagens, junto às margens dos rios Douro e Paiva. Organizado pela Academia de Bicicleta de Cândido Barbosa, um dos mais emblemáticos e acarinhados ciclistas portugueses, o Porto Gaia Granfondo contou com o apoio do Município de Arouca.

• **Paivafest:** decorreu de 20 a 23 de abril no rio Paiva e na freguesia de Alvarenga. Foram quatro dias de muita adrenalina, aventura e pedagogia nas águas bravas do rio Paiva, não faltando também os eventos 'fora de horas'.

· **Comemorações do 25 de Abril:** decorreram de 21 a 25 de abril. O programa contemplou a exibição do filme "Salgueiro Maia – O Implicado", o concerto comentado "Mais Alto!" (a 24 de abril, na Praça Brandão de Vasconcelos), no qual se ouviu música de intervenção com letras de José Mário Branco e Sérgio Godinho, entre outros, e o jogo gigante "À descoberta do 25 de Abril" a partir do qual jovens e seniores ficaram a saber mais sobre a Revolução dos Cravos, num dia em que também se ouviram poemas e canções, declamados e cantados pelos alunos da Academia de Música de Arouca e da Academia Sénior de Arouca.

• **Arouca a Dançar:** decorreu a 29 de abril, na Praça Brandão de Vasconcelos. Um espetáculo que celebrou o Dia Mundial da Dança e que colocou o público a dançar ao ritmo dos filmes musicais mais conhecidos. O evento foi organizado pelo Município de Arouca e pela escola de dança Sílvia Gonçalves - Dança e Movimento.

• **Trail Passadiços do Paiva Ageas Seguros Skyrunning:** decorreu a 14 de maio na envolvente dos Passadiços do Paiva e contou com a participação de centenas de atletas nas três provas (distâncias de 42 km, 28 km e 16 km). Houve ainda uma Kids Race destinada aos mais pequenos. Uma organização da Sportarc e Município de Arouca.

· **Projeção do filme "Amadeo: o homem que pintou o futuro":** o filme que retrata a ascensão do pintor Amadeo Souza Cardoso e o processo de criação das suas maiores obras foi exibido a 22 de maio, no auditório da Loja Interativa de Turismo de Arouca, tendo contado com a presença do realizador Vicente Alves do Ó, que participou também numa sessão especial destinada aos alunos de multimédia da Escola Secundária de Arouca, na qual falou do seu percurso pessoal e profissional, abordando também algumas curiosidades técnicas do seu trabalho como cineasta e realizador, nomeadamente o trabalho de montagem de cenários fictício, a correção de cor, o tempo necessário entre a escrita e a encenação/realização, entre outros. Uma organização do Município de Arouca com o Cine Clube de Arouca.

· **As Voltas do Impossível:** decorreu a 27 de maio em Rio de Frades e na Serra da Freita. Cinquenta atletas (n.º máximo permitido) participaram neste desafio de ultra *trail* e enfrentaram as adversidades da prova. O "argumento" d' As Voltas do Impossível remonta ao conturbado período de 1942 no qual, para o esforço da II Grande Guerra, nas minas de Rio de Frades, se fazia a exploração do volfrâmio, metal imprescindível na corrida às armas. Uma história de homenagem aos milhares de pessoas que, naquela altura, lutaram para mudar a sua vida e traçar o seu destino, intitulados de "pilhas" pelos seus pares.

Informação estatística sobre número de utilizadores/entradas na Biblioteca Municipal de Arouca e número de documentos requisitados para consulta domiciliária disponível nos anexos 13 e 14.

G. Proteção Civil

Instituído Centro de Coordenação Operacional Municipal

Por determinação do Sistema Integrado de Operações de Proteção e Socorro, foi instituído o Centro de Coordenação Operacional Municipal (CCOM), tendo decorrido duas reuniões no período em reporte. O objetivo desta estrutura é monitorizar a atividade operacional no município no âmbito da proteção civil e debater estratégias operacionais a seguir, facilitando a articulação entre agentes de proteção civil e entidades cooperantes.

Reunião do Centro de Coordenação Operacional Municipal

Participação em Ação de Treino Operacional para preparação do Dispositivo Especial de Combate a Incêndios Rurais

O Comando Sub-Regional de Emergência e Proteção Civil da Área Metropolitana do Porto, no âmbito da preparação do Dispositivo Especial de Combate a Incêndios Rurais (DECIR) 2023, realizou a 16 de maio, em Arouca, a quarta Ação de Treino Operacional (ATO), de Equipas de Posto de Comando (EPCO). A ação teve como objetivo treinar os procedimentos inerentes à gestão de um Posto de Comando Operacional.

A iniciativa contou com a participação de elementos de Comando dos Corpos de Bombeiros Voluntários de Aguda, Arouca, Baltar, Carvalhos, Cete, Concelho de Espinho, Gondomar, Matosinhos-Leça, Pedrouços, Porto, Póvoa de Varzim, Rebordosa, São João da Madeira, Tirsenses, Vale de Cambra, Valadares e Valongo, e de Operadores de Telecomunicações de Emergência (OPTELE) da Sala de Operações e Comunicações (SALOC) do CSREPC AMP.

Contou ainda com a colaboração do coordenador municipal de proteção civil e do Gabinete Técnico Florestal da Câmara Municipal de Arouca.

Ações de sensibilização/formação sobre Suporte Básico de Vida

No período em reporte, o Serviço Municipal de Proteção Civil organizou e promoveu em parceria duas ações de sensibilização/formação:

· Ação no polo escolar de Canelas para assinalar o Dia Internacional dos Bombeiros (5 de maio) em articulação com os Bombeiros Voluntários de Arouca e a convite da Associação de Pais;

· Ações de *Mass Training* de Suporte Básico de Vida em articulação com o INEM e Bombeiros Voluntários de Arouca:

· Foram organizadas quatro ações: duas direcionadas à comunidade em geral e as outras duas direcionadas aos colaboradores das IPSS concelhias, num total de 150 participantes.

Sessão destinada à comunidade

Sessão destinada aos colaboradores das IPSS

Capacitação | Ações de Treino Operacional

No período em reporte, o coordenador municipal da proteção civil, os técnicos florestais e operadores de máquina participaram em ações de capacitação:

· Ação de treino operacional de 1.º Comandante de Operações de Socorro, organizados pela Autoridade Nacional de Emergência e Proteção Civil;

· Ações de treino operacional de utilização de máquinas de rasto em contexto de incêndio florestal, organizado pela Afocelca;

H. **Projetos, Empreitadas e Administração Direta**

Consignada empreitada de construção de acessos à Ecovia do Arda

A empreitada do Percurso Pedonal e Ciclável do Vale de Arouca – acessos à Ecovia prevê a criação e requalificação de ligações a esta infraestrutura em duas freguesias do concelho: Urrô e Rossas. A obra, que vem reforçar a aposta do Município de Arouca na mobilidade suave, foi adjudicada à empresa arouquense A. Malheiros, Lda. pelo valor de 95.590,00 € (+ IVA). O prazo de execução é de 90 dias.

Em Urrô, no lugar de Cela, será requalificada parte da ligação da Estrada Nacional 224 à Ecovia, estando prevista a pavimentação em betão poroso e cubos de granito.

Na freguesia de Rossas, a intervenção prevê a criação de uma ligação pedonal e ciclável entre os lugares de Senras (onde está localizado o polo escolar, a junta de freguesia e alguns pequenos estabelecimentos comerciais) e de Zendo (até à Área de Valência Coletiva – Parque de Rossas, que contempla dois percursos de obstáculos para bicicletas e cujos trabalhos estão ainda a decorrer). A pavimentação será em betão poroso colorido com assentamento de lancis de granito, será criada uma zona ajardinada, reabilitando o espaço existente, e será colocado mobiliário urbano.

A consignação da empreitada decorreu a 19 de abril.

Obras de reabilitação e expansão do Parque de Campismo do Merujal em fase de conclusão

No período em reporte, as obras de reabilitação e expansão do Parque de Campismo do Merujal – equipamento de apoio ao auto caravanismo e reabilitação dos balneários estavam em fase de conclusão. À data estavam a ser aplicados os acessórios e divisórias fenólicas e a ser efetuados os acabamentos finais, tendo também decorrido os ensaios aos equipamentos e infraestruturas. A empreitada foi adjudicada à empresa Empribuild, Lda. por 282.872,91 €. A obra é financiada pelo Programa Valorizar do Turismo de Portugal.

Consignada empreitada "Acessibilidade na EM 504 e Avenida das Escolas" em Escariz

A acessibilidade entre a estrada municipal e a Avenida das Escolas, em Escariz, vai ser melhorada. Com vista a melhorar a acessibilidade nesta zona, estão previstas, entre outras intervenções, a criação de passeios com dois metros com percurso acessível livre de obstáculos e o rebaixamento dos mesmos de ambos os lados das passadeiras, com textura e cor diferenciada do revestimento do passeio. A empreitada foi consignada a 23 de maio.

Com um prazo de execução de quatro meses, representa um investimento de 152.780,00 €. Esta operação é financiada no âmbito do Programa de Intervenção nas Vias Públicas (PIVP), integrado na Componente 3 – Respostas Sociais, Investimento RE-C03-i02: Acessibilidades 360°, no âmbito do Programa de Recuperação e Resiliência (PRR), no período de programação de 2021-2025, com um montante de investimento elegível global de 126.091,61 €.

Outras empreitadas em curso

No período em reporte, prosseguiram os trabalhos de obras municipais em curso:

Empreitada de recuperação e beneficiação do património paisagístico da área de recreio e lazer da Paradinha

Empreitada de Estratégia Local de Habitação: reconversão de edifícios propriedade do Município - escolas primárias de Vila Nova e Noninha (Alvarenga)

Empreitada de requalificação e ampliação da Área de Acolhimento Empresarial das Lameiradas (Mansores)

Empreitada de Áreas de Valência Coletiva e Troço da Ribeira do Percurso Pedonal e Ciclável do Vale de Arouca

Empreitada de requalificação da Área de Valência Coletiva da Boavista

Empreitada de Percurso Pedonal e Ciclável de Arouca - Travessia da Pedra Má

Empreitada de expansão da Área de Acolhimento Empresarial de Arouca

Requalificação da rua de Vila Nova

Requalificação da Escola de Serra da Vila, Mansores

Relativamente aos **projetos em curso**, no período em reporte, registaram-se avanços nos seguintes:

• **Envolvente do Alto do Coruto e envolvente da Zona Desportiva de Escariz:** definição de usos e plano geral em elaboração;

• **Mobilidade na Rua Nossa Senhora da Saúde, de Cabeçais ao Olival:** estudo prévio concluído.

• **Capela Mortuária de Albergaria da Serra:** entrada em licenciamento do projeto de licenciamento;

• **Infraestrutura de apoio à casa das Pedras Parideiras:** estudo prévio em elaboração;

• **Projeto de execução do volume de apoio à casa das Pedras Parideiras:** estudo prévio do plano de intervenção da aldeia em conclusão;

• **Passadiços do Paiva – entrada Espiunca:** projeto de execução concluído;

• **Mobilidade Alhavaite/Burgo:** projeto de execução em elaboração;

• **Cobertura da Casa do Povo de Arouca:** projeto de execução concluído;

• **Loteamento da Quinta do Cerrado – 2.ª fase:** estudo prévio em elaboração.

No período em reporte, os **projetos** que se encontravam com **acompanhamento de obra** eram:

· Requalificação da Escola de Serra da Vila, Mansores
· Requalificação da Escola de Paços, Moldes
· Expansão da Área de Acolhimento Empresarial de Arouca
· Requalificação e ampliação da Área Empresarial das Lameiradas
· Requalificação e ampliação do edifício da antiga cadeia – ADRIMAG
· Base Logística de Apoio ao Turismo de Natureza – Sítio dos Viveiros da Granja
· Requalificação da Rua de Vila Nova
· Área de Valência Coletiva da Boavista

Obras de proximidade

O Município de Arouca tem dado continuidade aos esforços encetados com vista à melhoria da qualidade de vida e acessibilidade da população em diversas freguesias do concelho, em estreita colaboração com as Juntas de Freguesia. No período em reporte foram realizados os seguintes trabalhos:

Conservação de caminho florestal entre Várzea e Rossas

Limpeza e conservação de caminho florestal entre Rossas e Tropeço (caminho da Corujeira)

Pavimentação com tapete no parque de estacionamento do polo escolar de Canelas

Requalificação com alcatrão da estrada municipal entre os lugares de Ponta do Rego e Melres, em Espiunca

Informação detalhada sobre trabalhos de topografia, trabalhos efetuados pelas brigadas municipais e obras disponível nos anexos 15, 16 e 17.

I. Desenvolvimento Económico e Empreendedorismo

Orçamento Participativo de Arouca – 3.ª edição: recolha de propostas

Dando cumprimento ao cronograma aprovado, a 3.ª edição do Orçamento Participativo de Arouca (OPA) arrancou em fevereiro com a apresentação de propostas online. Foram apresentadas três propostas, tendo passado uma para a fase de análise técnica.

Seguiu-se a recolha de propostas presenciais, que decorreu nos meses de abril e maio sob a forma de Encontros Participativos, 8 no total, abrangendo todas as freguesias do concelho, nos quais participaram 346 pessoas. Nestes, foram apresentadas 29 propostas, 24 das quais passaram à fase de análise técnica. Estão, assim, a ser analisadas 25 propostas (1 online e 24 presenciais).

O período de análise técnica decorre nos meses de junho e julho. Nesta fase, uma equipa multidisciplinar irá verificar se as propostas cumprem os requisitos necessários para serem consideradas elegíveis, transformando-as em projetos para passarem à fase de votação pública. Os projetos que daqui saírem vencedores terão financiamento assegurado até um máximo de 20 mil euros, de um total de 60 mil que o executivo reservará do seu orçamento para 2024.

Encontros Participativos no Agrupamento de Escolas de Arouca e de Escariz

Encontro Participativo em Tropeço e Encontro Participativo Jovem

Orçamento Participativo de Arouca - 2ª edição: execução

No período em reporte, decorreram os procedimentos de formação contratual e a abertura de procedimentos para aquisição de bens e serviços necessários à execução dos três projetos vencedores da 2.ª edição do Orçamento Participativo de Arouca.

Decorreu ainda uma ação de voluntariado para controlo da planta invasora háquea-picante (*Hakea sericea*) no espaço onde será construído o miradouro "Namoradeira da Cruz das Eiras", localizado na fronteira entre as freguesias de Fermêdo e S. Miguel do Mato, e que é, precisamente, um dos projetos vencedores da 2.ª edição.

Programa Empreende XXI

As candidaturas ao programa Empreende XXI abriram a 3 de abril. O Ci3 – Centro de Incubação e Inovação Industrial de Arouca, enquanto Entidade de Acompanhamento (EA) credenciada pelo IEFP – Instituto do Emprego e Formação Profissional para dar apoio às candidaturas, está, desde março, a apoiar empreendedores a estruturar os seus projetos e elaborar estudos de viabilidade económico-financeira.

Formalmente, entre 3 abril e 31 de maio, o Ci3 recebeu através da Plataforma Empreende XXI:

· Dez pedidos de promotores para apoio prévio à criação e estruturação do projeto, dos quais já foram assinados cinco contratos de mentoria e consultoria especializada. Doi destes projetos ficarão alojados no CI3.

· Cinco candidaturas para análise e parecer da viabilidade económico-financeira.

Ação de sensibilização Agricultura Biológica

A 5 de abril, a AGROBIO – Associação Portuguesa de Agricultura Biológica promoveu uma ação de sensibilização em Agricultura e Produção Biológica, dirigida aos produtores locais, que contou com forte adesão dos produtores do Arouca Agrícola. Esta ação decorreu na Biblioteca Municipal de Arouca.

Iniciativa "World Disco Soup Day" apela ao combate ao desperdício alimentar

A 29 de abril, o Arouca Agrícola associou-se à iniciativa mundial World Disco Soup Day, que visa alertar para o combate ao desperdício alimentar. Sob o mote 'Salva a tua comida, salva o teu planeta', foi confecionada uma sopa e aperitivos com produtos sazonais oriundos dos produtores arouquenses no Arouca Agrícola – Mercado Local.

Esta iniciativa envolveu a comunidade na reflexão sobre a quantidade de alimentos que são desperdiçados e formas de os aproveitar. Este evento foi uma organização da AGA e contou com a parceria do Município de Arouca e do Slow Food Porto.

04

Informação Financeira

Mês de Abril Ano: 2023

Conta	Designação	Mov. Débito	Mov. Crédito	Saldo Débito	Saldo Crédito
01	Receita do período corrente	4 127 374,18	4 127 374,18	0,00	0,00
02	Despesa do período corrente	6 479 693,46	6 479 693,46	0,00	0,00
04	Despesa a pagar em períodos futuros	215 971,46	215 971,46	0,00	0,00
07	Operações de Tesouraria	3 315,92	3 315,92	0,00	0,00
09	Responsabilidades contingentes e contas de controlo	7 123,31	7 123,31	0,00	0,00
11	Caixa	4 448 412,34	4 449 420,67	0,00	1 008,33
12	Depósitos à ordem	2 884 738,26	2 118 201,14	766 537,12	0,00
13	Outros depósitos	89 336,81	270 000,00	0,00	180 663,19
20	Devedores e credores por transferências, subsídios e en	1 325 875,25	1 328 751,25	0,00	2 876,00
21	Clientes, contribuintes e utentes	724 033,61	728 021,91	0,00	3 988,30
22	Fornecedores	1 259 192,30	1 297 634,10	0,00	38 441,80
23	Pessoal	301 316,90	301 316,90	0,00	0,00
24	Estado e outros entes públicos	162 451,36	163 099,13	0,00	647,77
27	Outras contas a receber e a pagar	444 927,89	439 947,19	4 980,70	0,00
28	Diferimentos	293,09	88 849,02	0,00	88 555,93
31	Compras	6 938,29	0,00	6 938,29	0,00
43	Ativos fixos tangíveis	108 215,13	0,00	108 215,13	0,00
45	Investimentos em curso	190 686,12	0,00	190 686,12	0,00
59	Outras variações no património líquido	0,00	107 152,00	0,00	107 152,00
60	Transferências e subsídios concedidos	86 773,48	0,00	86 773,48	0,00
62	Fornecimentos e serviços externos	618 734,52	1 620,81	617 113,71	0,00
63	Gastos com o pessoal	487 865,79	0,00	487 865,79	0,00
68	Outros gastos	8 844,69	0,00	8 844,69	0,00
70	Impostos, contribuições e taxas	1 711,21	219 343,05	0,00	217 631,84
71	Vendas	0,00	9,59	0,00	9,59
72	Prestações de serviços e concessões	12,00	187 326,00	0,00	187 314,00
75	Transferências e subsídios correntes obtidos	0,00	1 087 667,06	0,00	1 087 667,06
78	Outros rendimentos	3 544,00	365 543,22	0,00	361 999,22
	Totais Gerais:	**23 987 381,37**	**23 987 381,37**	**2 277 955,03**	**2 277 955,03**

Mês de Maio Ano: 2023

Conta	Designação	Mov. Débito	Mov. Crédito	Saldo Débito	Saldo Crédito
01	Receita do período corrente	3 404 212,76	3 404 212,76	0,00	0,00
02	Despesa do período corrente	6 846 401,37	6 846 401,37	0,00	0,00
04	Despesa a pagar em períodos futuros	59 831,24	59 831,24	0,00	0,00
07	Operações de Tesouraria	14 143,52	14 143,52	0,00	0,00
09	Responsabilidades contingentes e contas de controlo	10 673,92	10 673,92	0,00	0,00
11	Caixa	6 335 815,28	6 335 722,91	92,37	0,00
12	Depósitos à ordem	4 409 107,13	4 624 800,51	0,00	215 693,38
13	Outros depósitos	138 369,64	0,00	138 369,64	0,00
20	Devedores e credores por transferências, subsídios e en	1 382 401,50	1 379 525,50	2 876,00	0,00
21	Clientes, contribuintes e utentes	389 867,45	383 056,25	6 811,20	0,00
22	Fornecedores	1 330 024,18	1 262 716,17	67 308,01	0,00
23	Pessoal	336 181,33	336 181,33	0,00	0,00
24	Estado e outros entes públicos	166 683,72	170 442,09	0,00	3 758,37
27	Outras contas a receber e a pagar	516 335,61	577 880,61	0,00	61 545,00
28	Diferimentos	298,74	121 390,22	0,00	121 091,48
31	Compras	2 940,30	0,00	2 940,30	0,00
33	Matérias-primas, subsidiárias e de consumo	0,00	73,19	0,00	73,19
43	Ativos fixos tangíveis	89 023,26	0,00	89 023,26	0,00
45	Investimentos em curso	349 082,56	0,00	349 082,56	0,00
59	Outras variações no património líquido	0,00	107 152,00	0,00	107 152,00
60	Transferências e subsídios concedidos	130 914,04	1 412,42	129 501,62	0,00
61	Custo das mercadorias vendidas, das matérias consumi	93,19	0,00	93,19	0,00
62	Fornecimentos e serviços externos	666 515,10	2 330,28	664 184,82	0,00
63	Gastos com o pessoal	522 446,49	40,14	522 406,35	0,00
68	Outros gastos	10 209,37	0,00	10 209,37	0,00
70	Impostos, contribuições e taxas	158,63	96 776,27	0,00	96 617,64
71	Vendas	0,00	39,83	0,00	39,83
72	Prestações de serviços e concessões	112,00	210 711,87	0,00	210 599,87
75	Transferências e subsídios correntes obtidos	0,00	1 082 213,24	0,00	1 082 213,24
78	Outros rendimentos	2 019,72	86 134,41	0,00	84 114,69
	Totais Gerais:	**27 113 862,05**	**27 113 862,05**	**1 982 898,69**	**1 982 898,69**

Procedimentos – Bens e Serviços

Informação detalhada sobre os procedimentos referentes a bens e serviços disponível no anexo 18.

05

Reclamações administrativas, Recursos e Processos Judiciais Pendentes

Reclamações administrativas

Nada a registar

Recursos hierárquicos

Nada a registar

Processos judiciais

No período em reporte, encontravam-se em curso 19 processos judiciais. Foi concluído 1 processo.

Informação detalhada disponível nos anexos 19 e 20.

06

Anexos

Anexo 1

Ponto de situação das candidaturas a fundos comunitários (Portugal 2020)

Programa	Candidatura	Investimento elegível	Ponto de situação
Norte 2020_PEDU_Convite para apresentação de candidaturas Planos Estratégicos de Desenvolvimento Urbano (PEDU)			
NORTE 2020	*4.5-PAMUS_Plano ação Mobilidade Urbana sustentável	3.005.810,00€	PEDU aprovado, com contrato de financiamento assinado a 31.05.2016. Por deliberação da CD do NORTE2020, a 27.10.2022 foi aprovada a 5.ª alteração do PEDU, passando o mesmo a ter uma dotação FEDER de 5.907.655,93€ (incluindo 60.000,00€ alocados a IFRRU).
	*6.5-PARU_Plano Acão Reabilitação Urbana	3.173.150,00€	
	*9.8-PAICD_Plano Acão integrado comunidades desfavorecidas	713.365,00€	
Candidatura ao Aviso n.º Norte-73-2021-23 –Desenvolvimento das Infraestruturas Educativas para o Ensino Escolar (Ensino Básico E Secundário) – Prevista no PDCT			
NORTE 2020	Requalificação / Modernização da Escola Básica de Serra da Vila – Mansores	331.057,99€	Submetida a 26.04.2021. Aprovada 13.01.2022. Termo de Aceitação (TA) assinado a 23.01.2022. Em execução.
Candidatura ao Aviso n.º Norte-06-2016-18_Prioridade de Investimento: 4.5 – Mobilidade Urbana Sustentável			
NORTE 2020	Percurso Pedonal e Ciclável do Vale de Arouca	2.197.298,95€	Aprovada. TA assinado a 06.09.2018. Em execução..
Linha de Apoio à Valorização do Interior			
Turismo de Portugal	À Descoberta do Arouca Geopark – *Rebranding & Walking*	768.608,55 €	Aprovada. TA assinado 29.05.2017. Em execução.
	Refuncionalização da Carreira de Moinhos	99.674,85 €	Submetida a 30.06.2018. Acordo de Colaboração assinado a 22.03.2019. Candidatura suspensa.
	Rede de áreas de acolhimento ao autocaravanismo em Arouca	130.000,00 €	Submetida a 27.09.2018. Aprovada. Acordo de Colaboração assinado a 31.05.2019. Em execução.
Aviso: PDR2020-814-017_ Medida: 8.1.4 - Restabelecimento da floresta afetada por agentes bióticos e abióticos ou acontecimentos catastróficos			
PDR	Parque Florestal de Santa Luzia- 2ª Fase	402.145,44€	Submetida a 30.01.2021. Decisão de aprovação em 30.06.2021.

Programa	Candidatura	Investimento elegível	Ponto de situação
Anúncio abertura n.º 003/ADRIMAG/10216/2020_Operação: 10.2.1.6 – Renovação de aldeias			
PDR	Recuperação e Beneficiação do Património Paisagístico da Praia Fluvial da Paradinha	149.563,73€	Submetida a 29.12.2020. Em execução.
Aviso: PDR2020-815-004_ Medida: 8.1.5 – Melhoria da Resiliência e do Valor ambiental das florestas			
PDR	Parque Florestal de Santa Luzia – 1.ª Fase	74.334,35 €	Parecer favorável. TA assinado a 04.05.2020. Adjudicada. A área arborizada é de cerca de 33ha. Concluída.
Aviso: POISE- 22-2020-03_ Apoio técnico à elab. e monit. da execução e avaliação dos planos para a igualdade			
POISE	Apoio Técnico à Elaboração da Execução e Avaliação do Plano Municipal para a Igualdade e Não Discriminação	82.352,94 €	Submetida 29.05.2020. TA assinado a 26.02.2021. Em execução.
Fundo Florestal Permanente			
Gabinete Técnico Florestal	Financiamento do Gabinete Técnico Florestal		Aguarda decisão

Programa	Candidatura	Investimento elegível	Ponto de situação
Aviso n.º Norte-53-2019-10: Qualificação e inovação das PME			
NORTE2020	Expansão da área de acolhimento empresarial de Arouca	805.218,95 €	Candidatura submetida a 24.10.2019. TA assinado a 21.01.2021. Em execução.
Aviso n.º 11192/2021 - 3.ª fase do Programa de Apoio à Mobilidade Elétrica na Administração Pública			
Fundo Ambiental	Veículo 100% elétrico, (Modelo Nissan LEAF 5p 40kWh Acenta)	26.926,46€	Candidatura submetida a 30.07.2021. Aprovada.
Aviso n.º 12381/2019 - 3.ª fase do Programa de Apoio à Mobilidade Elétrica na Administração Pública			
Fundo Ambiental	Viatura ligeira passageiros e Posto de Carregamento	24.000,00€	Candidatura submetida a 30.09.2019. Aprovada.
	Viatura ligeira passageiros	24.000,00€	Candidatura submetida a 27.09.2019. Aprovada.
RecolhaBio - Apoio à implementação de projetos de recolha seletiva de biorresíduos			
Fundo Ambiental	Projeto de recolha seletiva de biorresíduos no concelho de Arouca	235.106,92€	Candidatura submetida a 07.11.2022. Aprovada.

Programa	Candidatura	Investimento elegível	Ponto de situação
Aviso:Norte-62-2020-23_ Capacitação dos Serviços da Administração Pública para a implementação do sistema de informação cadastral simplificada			
NORTE 2020	Sistema de Informação Cadastral Simplificada no Município de Arouca	129.460,34 €	Candidatura submetida a 28.10.2020. TA assinado a 24.06.2021. Em execução.
Aviso Norte-14-2020-88: Património Natural - Infraestrutural (2020)			
NORTE 2020	Criação de Áreas de Valência coletiva na galeria ripícola do Rio Arda - Vale de Arouca	350.000,00 €	Submetida a 18.12.2020. Aprovada a 11.03.2021. TA assinado a 15.07.2021. Em execução.
Aviso n.º 10673/2021 - Programa de apoio às aldeias localizadas em território de floresta			
Fundo Ambiental	Condomínio Aldeias Paradinha e Meitriz	49.480,43€	Candidatura submetida a 15.07.2021. TA assinado a 09.11.2021. Em execução.
Aviso com o código n.º POCI-G4-2021-24			
COMPETE	Áreas de Valência Coletiva na Ciclovia do Vale de Arouca - Boavista	78.775,27€	Candidatura submetida a 25.02.2022. TA assinado a 11.08.2022. Em execução.
Aviso 12/C16-i02/2023 - Propostas Finais para Desenvolvimento de projetos de «Bairros Comerciais Digitais»			
PRR	Arouca + Digital	965.429,42 €	Candidatura submetida a 15.03.2023.

Aviso N.º 1/C03-i02/2021 - Acessibilidades 360º			
PRR	Acessibilidade na Centralidade de Chave	154.289,10€	Candidatura submetida a 31.05.2022. Aguarda decisão.
	Acessibilidade entre o Parque Urbano de Alhavaite e o Palácio da Justiça	675.010,20€	Candidatura submetida a 31.05.2022. Aguarda decisão.
	Acessibilidade na EM 504 e Avenida das Escolas - Escariz	163.837,51€	Candidatura submetida a 31.05.2022. TA assinado a 23.03.2023. Em execução.
Aviso N.º 01/C02-i01/2021 - Programa de Apoio ao Acesso à Habitação			
PRR	Reconversão da escola de Noninha (freguesia de Alvarenga)	165.804,03€	Candidatura submetida a 08.08.2022. Em execução..
	Reconversão da Escola de Vila Nova (freguesia de Alvarenga)	161.653,7€	Candidatura submetida a 17.11.2022. Em execução.
	Reabilitação de 16 fogos - Bairro Social de São Pedro (União de Freguesias de Arouca e Burgo)	528.506,49€	Candidatura submetida a 01.02.2023. Aprovada.
Aviso 02/C03-i06.03/2022 - Operações Integradas em Comunidades Desfavorecidas na Área Metropolitana do Porto			
PRR	Acompanhamento, Monitorização e Avaliação	130.350,00€	Candidatura submetida 29.07.2022. Aprovada. TA assinado 22.11.2023. Em execução.
	Arouca + Saúde	155.654,13€	Candidatura submetida 28.07.2022. Aprovada. TA assinado 22.11.2023. Em execução.
	Capacitar para agir e Estaleiro Social	81.540,75€	Candidatura submetida 28.07.2022. Aprovada. TA assinado 22.11.2023. Em execução.
	Crescer + feliz	357.467,70€	Candidatura submetida 25.10.2022. Aprovada. TA assinado a 17.03.2023.
	Minha terra ... meu lar	695.107,31€	Candidatura submetida 22.12.2022. TA assinado a 16.05.2023.
	Arte e Cultura na Eira	714.318,90€	Candidatura submetida 22.12.2022. TA assinado a 16.05.2023.

Aviso 03/C03-i02/2022 - Acessibilidades 360° - Programa de Intervenção em Habitações			
PRR	T659696514-4112	10 000,00€	Submetida a 05.08.2022. Aguarda decisão.
	T659111371-2710	10 000,00€	Submetida a 29.07.2022. Aguarda decisão.
	T659103818-4394	10 000,00€	Submetida a 29.07.2022. Aguarda decisão
	T659093797-4473	5 755,00€	Submetida a 29.07.2022. Aguarda decisão
	T658936075-5090	7 990,00€	Submetida a 27.07.2022. Aguarda decisão
	T658835285-2019	10 000,00€	Submetida a 26.07.202. Aguarda decisão
Estratégias de eficiência coletiva PROVERE – Projetos âncora | Aviso n° Norte-28-2022-05 [*overbooking condicionado*]			
Norte 2020	Reabilitação do edifício do Parque de Campismo	216.062,92€	Submetida a 30.09.2022. Aprovada. TA assinado a 21.12.2022. Em execução.
Planos Estratégicos De Desenvolvimento Urbano | Aviso Norte-16-2022-10 [*overbooking condicionado*]			
Norte 2020	Reabilitação de espaços públicos para revitalização do ambiente urbano	420.401,11€	Submetida a 23.09.2022. Condições de admissão, integrará um Grupo B, caso haja eventual disponibilidade financeira.
	Reabilitação urbana do espaço público de Vila Pavão	349.119,37€	Submetida a 28.09.2022. Condições de admissão, integrará um Grupo B, caso haja eventual disponibilidade financeira.
Aviso NORTE-73-2023-03 [*overbooking condicionado*]			
Norte 2020	Requalificação/modernização da Escola Básica e Jardim de Infância de Paços – Moldes	356.209,60 €	Submetida a 14.04.2023. Aguarda decisão.

Anexo 2

N.º de visitantes nas infraestruturas coletivas de Arouca (abril e maio de 2023)

Espaços / Infraestruturas Coletivas Turísticas	Número Visitantes			Acumulado	Tx. Variação Período Homólogo	
	Abr.	Mai.	Total		Fev.	Mar.
Loja Interativa de Turismo	773	512	1 285	1 933	21,73%	-6,74%
Casa das Pedras Parideiras	4 514	3 614	8 128	13 861	33,95%	-6,18%
Radar Meteorológico [1]	690	558	1 248	1 856	216,51%	2,76%
Passadiços do Paiva	16 182	9 125	25 307	33 531	34,36%	-0,86%
516 Arouca	11 578	10 361	21 939	33 240	15,21%	-4,07%
Museu Municipal	483	852	1 335	2 448	87,94%	34,17%

1 Reabriu ao público no dia 20 de julho de 2022 e encerrou no dia 15 de setembro. Durante a época baixa, realizam-se visitas a esta infraestrutura por marcação prévia.

Durante os meses em análise, a infraestrutura coletiva CMA/AGA que recebeu maior número de visitantes foi os Passadiços do Paiva, seguidos da 516 Arouca. A ponte suspensa e os Passadiços do Paiva têm sido dois dos grandes pontos atrativos do Arouca Geopark, tendo atraído, desde a sua abertura, mais de um milhão e meio de visitantes. Comparando o número de visitantes com o período homólogo, denota-se um crescimento acentuado no mês de abril em todas as infraestruturas analisadas. No mês de maio, pelo contrário, verificou-se um ligeiro decréscimo no número de visitantes, exceto no Radar Meteorológico de Arouca e no Museu Municipal. Este decréscimo pode ser influenciado por diversos fatores, nomeadamente o aumento do número de viagens para outros destinos, principalmente destinos de praia, a crise económica, entre outros.

Por último, denote-se que o número apresentado de visitantes dos Passadiços do Paiva pode ser enviesado, pois o bilhete de visita à 516 Arouca permite a entrada nos Passadiços do Paiva sempre que a visita seja realizada no mesmo dia. Nestas situações, os visitantes que pretendem também visitar os Passadiços do Paiva não adquirem novos bilhetes para o efeito, pelo que o número de visitantes da infraestrutura será maior do que o apresentado acima. Espera-se que cerca de 70% dos visitantes com bilhete para a 516 Arouca percorram também os Passadiços do Paiva no mesmo dia.

Anexo 3

Nacionalidade dos visitantes nas infraestruturas coletivas de Arouca (abril e maio de 2023)

		Loja Interativa de Turismo	Casa das Pedras Parideiras	Radar Meteorológico	Passadiços do Paiva	516 Arouca	Museu Municipal
Portugal	Nº	280	6969	1 248	19 372	14 276	1 298
	%	49,30%	85,74%	99,76%	76,55%	65,07%	97,23%
Espanha	Nº	70	277	0	2 631	3 009	18
	%	12,32%	3,41%	0	10,40%	13,72%	1,35%
França	Nº	96	112	0	1 098	1 624	2
	%	16,90%	1,38%	0	4,34%	7,40%	0,15%
Alemanha	Nº	37	28	0	35	544	0
	%	6,51%	0,34%	0	0,14%	2,48%	0,00%
Reino Unido	Nº	15	8	0	247	178	2
	%	2,64%	0,10%	0	0,98%	0,81%	0,15%
Outros	Nº	70	734	3	1924	2 308	15
	%	12,32%	9,03%	0,24%	7,60%	10,52%	1,12%

Pode-se concluir que maior parte dos visitantes são de nacionalidade portuguesa. A segunda nacionalidade que se destaca, em grande parte das infraestruturas, é a espanhola, seguida da francesa, da alemã e da inglesa. Na Loja Interativa de Turismo e na 516 Arouca, destaca-se ainda o aumento do número de visitantes americanos, um mercado que tem vindo a procurar, cada vez mais, o destino Arouca Geopark. Além disso, conclui-se que a proporção de visitantes estrangeiros e nacionais é menos visível na Loja Interativa do Turismo, onde há maior número de visitantes estrangeiros do que nacionais. Pelo contrário, no Radar Meteorológico de Arouca e no Museu Municipal a proporção é superior a 90%, havendo maior número de visitantes nacionais.

Na 516 Arouca acredita-se que há enviesamento dos dados, pois, existem várias empresas de animação turística, locais e não só, que operam no nosso território e que vendem serviços a visitantes estrangeiros. Contudo, como compram bilhetes associados às empresas, esses visitantes ficam registados no sistema como portugueses (ou nacionalidade da empresa). Com estes dados pode-se concluir que maior parte dos visitantes das infraestruturas públicas do território têm nacionalidade portuguesa, sendo que, com o passar do tempo esta tendência tem vindo a modificar-se, havendo um crescimento significativo no número de visitantes estrangeiros.

Anexo 4

Top 5 informação solicitada na Loja Interativa de Turismo (abril e maio de 2023)

Top 5 Informação Solicitada na LIT				
516 Arouca	Passadiços do Paiva	Mapas e Direções	Serra da Freita	Percursos Pedestres
1° (79,29%)	**2° (77,95%)**	**3° (40,22%)**	**4°(28,05%)**	**5° (25,62%)**

Grande parte dos visitantes que visitam a Loja Interativa de Turismo tem como principal objetivo saber mais informações sobre a 516 Arouca. Denota-se que, durante estes últimos dois meses, aproximadamente 80% dos visitantes da LIT questionaram sobre a infraestrutura. Os Passadiços do Paiva também são uma das principais motivações da deslocação dos visitantes à LIT, representando aproximadamente 78% dos contactos. Destaca-se também que o pedido de informações sobre mapas e direções, a Serra da Freita e os percursos pedestres são grandes fatores motivadores das deslocações à LIT.

Anexo 5

Contexto das visitas realizadas na Casa das Pedras Parideiras e Radar Meteorológico de Arouca (abril e maio de 2023)

LOCAL	Contexto das visitas realizadas			
	Individual	Grupos turísticos organizados	Grupos escolares	Em Trabalho
CPP	**58,06%**	**7,60%**	**34,14%**	**0,20%**
RMA	**0,00%**	**7,43%**	**92,33%**	**0,24%**

Conclui-se que a maior parte dos visitantes que se deslocaram à Casa das Pedras Parideiras fizeram-no de forma individual, ou seja, com o seu grupo restrito de família/amigos. Os grupos escolares representam um valor significativo no número de visitantes da infraestrutura, sendo quase equiparado ao número de visitas a título individual. Os grupos turísticos e visitantes em trabalho têm menor representatividade. Quanto ao Radar Meteorológico de Arouca, destacam-se as visitas escolares. Importa referir que as visitas ao radar apenas se realizam para grupos com mais do que 12 pessoas.

Anexo 6

Eventos realizados no auditório LIT (abril e maio de 2023)

Mês/ano	Número de eventos total	Natureza do evento	Eventos por tipologia	Número de assistência
Abril 2023	2	Associativo	-	235
		Cultural	2	
		Sem definição	-	
Maio 2023	3	Associativo	1	433
		Cultural	2	
		Sem definição	-	

Nos meses em reporte foram dinamizados cinco eventos de âmbito associativo e cultural no auditório da Loja Interativa do Turismo. Grande parte dos eventos organizados no anfiteatro da loja são de índole cultural, como sessões de cinema, teatro, entre outras.

Anexo 7

Gabinete Técnico Florestal (abril a maio de 2023

D.L. N.° 82/2021 de 13 de outubro, na sua redação atual	N° Processos/data
Notificações limpeza de Faixas de Gestão de Combustível	1

Decreto-Lei n.° 169/2001, de 25 de maio, alterado pelo Decreto-Lei n.° 155/2004, de 30 de junho	N° Processos/data
Pedido para corte/poda de sobreiros	4

Procedimento	Estado
12/2020 – DPO/SP – Ajuste Direto para aquisição de serviços de elaboração do Plano de Gestão de Biodiversidade e Serviços de Ecossistema	Concluído
Nota: Este projeto tem como objetivo a elaboração de um Plano de Gestão para a valoração socioeconómica dos Serviços de Ecossistema e da Biodiversidade, de forma a criar opções de diversificação económica em contexto de Gestão Florestal Sustentável no Município de Arouca. Neste momento, foi enviado, pela empresa prestadora de serviços, novo relatório, o qual se encontra a ser analisado pelos serviços.	
1/2021 –DPO/SP– Concurso público para aquisição de serviços de reflorestação do Parque Florestal de Santa Luzia	Concluído
50/2021–DPO/SP – Aquisição de serviços de limpeza da Ciclovia e manutenção e limpeza dos seus espaços envolventes	Em execução
33/2021 –DPO/SP– Concurso Público para prestação de serviços de limpeza e de silvicultura	Em execução
11/2022 – DPO/SP – Concurso Público para aquisição de serviços de Gestão Florestal por equipa de sapadores	Em execução
12/EMCPA/2023 – Concurso Público para aquisição de serviços para a implementação do projeto "Condomínio de Aldeia" nas aldeias da Paradinha e Meitriz	Em execução
23/2023 EMCPA – Concurso Público para a aquisição de serviços de execução de Faixas de Gestão de Combustível ao longo da rede viária municipal	Em execução

Programa Sub-Regional de Gestão Integrada de Fogos Rurais	
Acompanhamento da elaboração do Programa Sub-Regional de Gestão Integrada de Fogos Rurais – Comissão Técnica	Em execução

Regulamento Municipal de atribuição de Incentivos à produção agrícola nos modos de produção integrada e agricultura biológica
Elaboração de proposta

Combate à vespa velutina no concelho de Arouca

Desde de 24/08/2022, o Município assegura, com meios próprios, o tratamento de todos os ninhos de vespa velutina. A totalidade da época de 2022/2023 é de 419 ninhos. Na época de 2023/2024, até à data foram intervencionados 13 ninhos.

Desde 15/03/2023 estão a ser colocadas armadilhas pelo concelho, com vista à captura de vespas fundadoras a sair de hibernação. Até à presente data, encontram-se distribuídas cerca de 182 armadilhas, sendo efetuada a sua verificação e contagem de capturas, com uma periocidade quinzenal, sendo que se está atualmente a fazer a monitorização final das armadilhas e a sua remoção.

Rede Viária Florestal: levantamento de necessidades, verificação e proposta de intervenção

Efetuada proposta de intervenção na rede viária florestal para o ano de 2023

Anexo 8

Gabinete de Apoio ao Munícipe

Mês	Pedidos/ renovação Tarifa Social	Análise/ acompanhamento e esclarecimentos (faturação e outros)	Total
Abril	5	10	15
Maio	8	12	20
Totais	**13**	**22**	**35**

Anexo 9

Informação sobre resíduos

Tipo de resíduos	Quantidade	Ponto de recolha	Entidade	Período de recolha	Ponto de entrega
Indiferw	495 060	n.a.	PreZero Portugal, S.A.	abril e maio de 2023	ERSUC – Estação de Transferência de Ossela
Monos	18 880	Ecocentro	FINIS – Resíduos Industriais Unipessoal, Lda	abril e maio de 2023	ERSUC – Aterro sanitário de Aveiro
Plástico	940	Ecocentro	FINIS – Resíduos Industriais Unipessoal, Lda	abril e maio de 2023	FINIS – Resíduos Industriais Unipessoal, Lda
Madeiras	9 520	Ecocentro	FINIS – Resíduos Industriais Unipessoal, Lda	abril e maio de 2023	FINIS – Resíduos Industriais Unipessoal, Lda
Pneus	3 440	Ecocentro	FINIS – Resíduos Industriais Unipessoal, Lda	abril de 2023	Constantino Fernandes Oliveira & Filhos, S.A.
Resíduos de Construção e Demolição	34 640	Ecocentro	Limparia – Recolha e Reciclagem de Resíduos	abril e maio de 2023	Solusel – Sociedade Lusitana de Obras e Empreitadas, Lda
Roupa, calçado e brinquedos	1 215	n.a.	Sarah Trading	maio de 2023	Sarah Trading
Óleo Alimentar Usado		n.a.	Hardlevel	abril de 2023	Hardlevel
Resíduos Elétricos e Eletrónicos (REE'S)	4 060	Ecocentro	Augusto Lisboa & Filho, Lda	abril de 2023	Veolia
Resíduos de tintas e vernizes, contendo tintas, vernizes, solventes orgânicos ou outras substâncias perigosas	2 958	Ecocentro	Transporte Gonçalo Francisco, Lda	abril de 2023	Carmona – Sociedade de Limpeza e Tratamento de Combustíveis
Resíduos de embalagens contaminadas com substâncias perigosas	809	Ecocentro	Transporte Gonçalo Francisco, Lda	abril de 2023	Carmona – Sociedade de Limpeza e Tratamento de Combustíveis
Resíduos de fibrocimento que podem conter amianto	2 223	Ecocentro	Transporte Gonçalo Francisco, Lda	abril de 2023	Carmona – Sociedade de Limpeza e Tratamento de Combustíveis
Outras emulsões (óleos não alimentares)	620	Ecocentro	Transporte Gonçalo Francisco, Lda	abril de 2023	Carmona – Sociedade de Limpeza e Tratamento de Combustíveis

Anexo 10

Requerimentos/pedidos relativos a licenciamento de obras, comunicações prévias, autorizações de ocupação de espaço público, etc.

	Requerimentos entrados				Apreciações pendentes				
	Abr. 2022	Mai. 2022	Total	Arqui-tetura	Defi-nitiva	A.I/Inde-feridos	Aguardam elementos	Aguardam parecer	Análise
Projeto de Arquitetura	17	22	39	10		2	10	1	16
Loteamentos									
Projetos das especialidades	16	8	24		21		2		1
Autorização de utilização	10	7	17		8	2	2		5
Nova licença	3	6	9		4			3	2
Prorrogações de prazo	11		11		10				1
Propriedade horizontal	1	18	19		16	1			2
Projeto de alteração	3	5	8		2		1		5
Reconhecimento de interesse									
Averbamento	3	11	14		10				4
Certidões	81	191	272		207	3	1		61
Informações prévias	5	4	9		1	1	2	2	3
Ocupação da via pública	6	4	10		10				
Junção de elementos	31	62	93		24	4	18	4	43
Publicidade									
Reclamações	6	11	17		16				1
Emissão de alvarás	14	12	26		20		2		4
Nºs de polícia	129	152	281		223				58
Diversos (declarações, informações, fotocópias, reclamações, outros, etc.)	59	48	107	10	65		3		39
Total	**395**	**561**	**956**	**10**	**637**	**13**	**41**	**10**	**245**

Anexo 11

Gabinete de Inserção Profissional (abril e maio de 2023)

Indicador	N.º	Observações
Atendimentos	200	12 foram entidades empregadoras
Encaminhamentos para formação	47	
Ofertas de emprego registadas	9	
Encaminhamentos para emprego	91	11 colocações

Anexo 12

Relação das comparticipações atribuídas (abril e maio de 2023)

MONETÁRIAS		
Entidade	**Importância**	**Finalidade**
Várias	2,068.00 €	Óculos
Várias	1,100.00 €	Próteses dentárias
Beneficiário	2,400.00 €	Apoio ao arrendamento
TOTAL	**5,568.00 €**	

ESPÉCIE		
Entidade	**Importância**	**Finalidade**
Várias	4,080.00 €	Bens de 1.ª necessidade
Beneficiário	4,105.00 €	Serviços de obras p/ eliminação de barreiras arquitetónicas
Beneficiário	898.00 €	Materiais de construção
TOTAL	**9,083.00 €**	

Anexo 13

Número de utilizadores/entradas na Biblioteca Municipal de Arouca – variação mensal 2021/2022/2023

Ano/Mês	Jan.	Fev.	Mar	Abr.	Mai.	Jun.	Jul.	Ago.	Set.	Out.	Nov.	Dez.	Total
2021 mensal	356*	-	355*	772	3547	1267	1091	830	1342	1456	2514	3191	**16721**
Média diária	35*	-	27	37	169	63	50	38	61	73	120	167	
2022 mensal	2695	3320	2592	2745	3851	4829	1091	4858	9593	5126	5321	4857	**50878**
Média diária	128	166	118	144	175	241	51	220	436	256	253	269	
2023 mensal	6.689	5133	3443	5311	6612								
Média diária	304	270	150	296	144								

*Encerramento da biblioteca ao público de 15 de janeiro a 15 de março'21

Anexo 14

Documentos emprestados/empréstimo domiciliário na Biblioteca Municipal – variação mensal 2021/2022/2023

Ano/Mês	Jan.	Fev.	Mar	Abr.	Mai.	Jun.	Jul.	Ago.	Set.	Out.	Nov.	Dez.	Total
2021	75*	55**	122**	287	174	197	285	319	197	217	274	247	**2249**
2022	268	278	246	149	150	326	300	232	157	169	164	222	**2645**
2023	309	243	266	211	186								

*suspensão do empréstimo domiciliário presencial a partir de 15 janeiro
**em *take away* até 15 março

Anexo 15

Trabalhos de Topografia

No período a que respeita o presente relatório, foram realizados os seguintes trabalhos topográficos:

• **Ecovia do Arda:** realizados trabalhos de marcação, cadastro, levantamento topográfico, piquetagem, medição de áreas e elaboração de plantas para escrituras.

• **União de Freguesias de Arouca e Burgo:**

- Levantamento das áreas de escorregamento do talude face ao aparecimento de águas superficiais na Zona Industrial de S. Domingos;
- Em execução levantamento da rua das Calçadas;
- Cadastro dos terrenos a ocupar com o projeto do loteamento do Cerrado.

• **Freguesia de Chave:** em execução o levantamento da Quinta do Reguengo.

• **Freguesia de Moldes:**

- Levantamento de ruas na baixa de Moldes;
- Levantamento do caminho da Palma.

• **União de Freguesias de Cabreiros e Albergaria da Serra:** identificação de cadastro dos terrenos da companhia mineira agora pertencentes ao município.

Anexo 16

Trabalhos efetuados pelas Brigadas

Descrição dos trabalhos no concelho	Locais
Construção de muro na Regada	Rossas
Manutenção de rede de águas pluviais	Fermedo
Reparação da margem do Rio Arda (Pimenta)	Burgo
Alargamento de via em Romariz	Burgo
Conservação de percurso pedestre em Bustelo	Moldes
Conservação de caminho florestal	Várzea/Rossas
Conservação de via	Várzea
Colocação de betume 160/220	Espiunca
Colocação de betume 160/220	Canelas
Manutenção do parque de estacionamento do Areinho	Canelas

Anexo 17

Empreitadas de obras públicas

Designação da obra	Ponto de situação	Consulta	Preço base	Valor da adjudicação	Valor final da obra	Adjudicatário
Empreitada de expansão da Área de Acolhimento Empresarial de Arouca	Já foi realizada a pavimentação em tapete e realizadas as novas ligações com fornecimento de energia elétrica através do PT novo, com ensaio geral e iluminação a funcionar. Falta realizar a ligação à rede de águas pluviais da estabilização do talude a poente, para além da execução da sinalização vertical, horizontal e aplicação de guardas metálicas.	Concurso Público (art°130 do CCP)	1.252.315,60 €	1.193.883,70 €		Aborridas, Terraplanagens, Lda.
Empreitada de beneficiação do Caminho das Fontainhas - Alvarenga	Notificada a empresa adjudicatária da obra para conclusão da empreitada e reparação de anomalias verificadas ao nível dos pavimentos em cubos de granito.	Concurso Público (art°130 do CCP)	126.095,25 €	125.550,75 €		Mário Ferreira Pinto & Filhos, Lda.
Empreitada de requalificação/ expansão da Zona Industrial da Mata - Mansores	Obra concluída, recebida provisoriamente em 04/05/2023.	Concurso Público (art°130 do CCP)	411.329,30 €	368.523,78 €	387.321,63	Construções Carlos Pinho, Lda
Empreitada de Estratégia Local de Habitação (urbanização) - Loteamento Vila Pavão	Trabalhos de execução em obra concluídos. Receção provisória da empreitada realizada a 31/05/2023.	Concurso Público (art°130 do CCP)	319.774,08 €	291.599,39 €	333.532,08	Mário Ferreira Pinto & Filhos, Lda

Designação da obra	Ponto de situação	Consulta	Preço base	Valor da adjudicação	Valor final da obra	Adjudicatário
Empreitada de Percurso Pedonal e Ciclável do Vale de Arouca - Travessia da Pedra Má	Foi retomada a obra com construção de muros para contenção de terras e de modo a conjugar as cotas a Poente, que já foi realizada (falta a pavimentação em betuminoso). Também já se encontra executada a escadaria de acesso à Ponte da Pedra Má e faltam as guardas. Encontra-se em execução a preparação do terreno a nascente para ligação do passadiço metálico com zona da construção da ponte em madeira sobre o rego foreiro e dali até à antiga localização do abrigo em Várzea.	Concurso Público (art°130 do CCP)	149.982,71	148.038,72 €		MWT - Metalworking Technologies, Lda.
Empreitada de construção e manutenção de elementos de serralharia em edifícios municipais	Obra em execução, realizada em 90%.	Ajuste Direto	29.329,38	29.324,13 €		Luís Pinho do Rosário
Empreitada de Áreas de Valência Coletiva e Troço da Ribeira do Percurso Pedonal e Ciclavel do Vale de Arouca	Na zona da Ribeira o passadiço em madeira está finalizado e encontram--se em preparação as plataformas para pavimentações, bem como as fundações para o circuito de arborismo. As fundações da parede escalada já estão concluídas. As zonas de passeio já se encontram pavimentadas e praticamente concluídas. Será realizada a vistoria para receção provisória parcial da parte de Rossas Nascente. Na área de Rossas-Poente está em finalização a montagem dos pump-tracks. No Parque de Santa Eulália (designado como Parque da Cavada) foram finalizados os trabalhos de plantações e sementeiras. Encontra-se a aguardar os conteúdos para inserção nos diversos painéis de informação.	Concurso Público (art°130 do CCP)	614.144,24 €	604.460,00 €		A. Malheiros, Lda

Designação da obra	Ponto de situação	Consulta	Preço base	Valor da adjudicação	Valor final da obra	Adjudicatário
Empreitada de reparações de sistemas AVAC nos edifícios municipais	Obra finalizada, falta assinatura de trabalhos a menos	Ajuste Direto	29.900,00 €	29.899,85 €		Valinox
Empreitada de reparação em coberturas - escolas municipais	Obra em execução, realizada em 80%.	Ajuste Direto	29.875,00 €	29.875,00 €		RUF ART unip. Lda.
Empreitada de base logística de Arouca ao turismo de natureza - Sítio dos Viveiros da Granja	A empresa retomou os trabalhos no início do mês de abril. Foram executadas as coberturas dos anexos e casa de merendas, bem como a conclusão das paredes exteriores em bloco térmico e em alvenaria de pedra. Aplicaram a estrutura em vara ripa na cobertura da casa de merendas. Também foram executadas fossas séticas e poços absorventes nos dois locais, casa de merendas e casa sede.	Concurso Público (art°130 do CCP)	470.403,47 €	409.680,80 €		Mário Ferreira Pinto & Filhos, Lda
Empreitada de requalificação da Rua de Vila Nova	Já foi pavimentada cerca de 3/4 da área da obra, nomeadamente na Rua dos Olivais e parte da Rua de Vila Nova. O muro 2 está concluído, faltando executar o muro 1 e pavimentar a zona interior da Rua de Vila Nova, junto ao local desse muro.	Concurso Público (art°130 do CCP)	393.531,23 €	331.096,65 €		Construções Carlos Pinho, Lda

Designação da obra	Ponto de situação	Consulta	Preço base	Valor da adjudicação	Valor final da obra	Adjudicatário
Empreitada de requalificação da Área de Valência Coletiva da Boavista	Obra em execução com montagem das pérgulas, sendo que os bancos em pedra de granito e a vedação em rede ovelheira já estão concluídos.	Concurso Público (art°130 do CCP)	78.775,27 €	76.770,00 €		A. Malheiros, Lda.
Empreitada de recuperação/ beneficiação do Património Paisagístico da Praia Fluvial da Paradinha	Pavimentação de acessos e largo concluída, assim como os muros de suporte para execução dos patamares. Na casa de apoio, já executadas as demolições e as paredes em tijolo previstas no projeto. Em execução revestimentos interiores.	Concurso Público (art°130 do CCP)	268.940,45 €	246.200,00 €		A. Malheiros, Lda.
Empreitada de estabilização das encostas ne envolvente dos Passadiços do Paiva	Obra foi consignada no dia 11/05/2023 com o empreiteiro a entrar em obra logo na semana subsequente. Foram efetuados os trabalhos de limpeza nos locais a aplicar a rede de proteção, bem como a remoção de blocos instáveis em risco iminente de queda nomedamente do local E3. Contudo, o Município foi notificado de uma ação judicial de um concorrente (Veirabar), colocando em causa a adjudicação à empresa Kaf Vertical, o que apesar da autora não ter pedido a suspensão do procedimento, nem esta operar, *in casu*, de forma automática, à cautela, está em análise a suspensão total dos trabalhos da empreitada, sob pena do Município ter de, eventualmente, indemnizar a sociedade a quem foi adjudicada a obra e a autora da presente ação.	Concurso Público (art°130 do CCP)	290.890,00 €	185.400,00 €		Kaf Vertical Unipessoal, Lda.

Designação da obra	Ponto de situação	Consulta	Preço base	Valor da adjudicação	Valor final da obra	Adjudicatário
Empreitada do Percurso Pedonal e Ciclavel do Vale de Arouca - Acessos à Ecovia	Obra consignada em 19/04/2023 e iniciada com escavações na área de Zendo.	Concurso Público (art°130 do CCP)	107.577,89 €	95.590,00 €		A. Malheiros, Lda.
Empreitada de instalação de equipamentos AVAC no Complexo Desportivo Municipal de Arouca	Receção provisória a 06.05.2023.	Consulta Prévia	24.986,00 €	16.890,01 €	16.890,01 €	Terminstac lda.
Empreitada de repavimentação em calçada no centro de Urrô	Consignação da empreitada realizada a 12/04/2023. Os trabalhos estiveram parados no início, uma vez que existia um troço de rua em que estava a ser executado um muro de suporte, pelo que segundo as boas normas de construção/execução, a pavimentação é posterior à execução do muro.	Ajuste Direto	12.194,00 €	12.194,00 €		Albano de Pinho Gomes, Lda.
Empreitada de Acessibilidade na EM 504 e Avenida das Escolas Escariz	Contrato celebrado em 08.05.2023, com consignação realizada no dia 23.05.2023. A informação do PSS está agendado para a próxima reunião de Câmara de 06.06.2023 para aprovação.	Concurso Público (art°130 do CCP)	189.070,31 €	152.780,00 €		Paviazemeis, Lda.
Empreitada de Estratégia Local de Habitação - Loteamento Habitacional da Quinta do Cerrado	Para contrato.	Concurso Público (art°130 do CCP)	1.474.994,76 €	1.216.945,42 €		Moreira Pinto, Lda.
Empreitada de Loteamento de Vila Pavão 2ª fase - Construção de muro de suporte	Obra consignada em 31/05/2023.	Concurso Público (art°130 do CCP)	118.243,67 €	96.293,87 €		Leite de Almeida, Lda.
Empreitada de manutenção de habitação social de S. Pedro	Para adjudicação.	Concurso Público (art°130 do CCP)	502.688,49 €			

Obras lançadas após a última Assembleia

Designação da obra	Ponto de situação	Consulta	Preço base	Valor da adjudicação	Valor final da obra	Adjudicatário
Empreitada de construção de muros de suporte em Escariz	Para adjudicação.	Consulta Prévia	39.635,00 €			
Empreitada de arranjo urbanístico em Ver - Escariz	Para adjudicação.	Consulta Prévia	49.715,15 €			
Empreitada de Percurso Pedonal e Ciclavel do Vale de Arouca - Iluminação solar e passeios de ligação	Em fase de entrega de propostas.	Concurso Público (art°130 do CCP)	80.397,00 €			
Empreitada de remodelação de três polidesportivos - PAOITI	Enviado para a equipa multidiciplinar lançar procedimento.	Concurso Público (art°130 do CCP)	158.434,70 €			
Empreitada de reconstrução de muros nas margens dos rios Arda e Gondim	Para adjudicação.	Ajuste Direto	20.500,00 €			
Empreitada de fornecimento e aplicação de guardas metálicas	Em fase de análise.	Concurso Público (art°130 do CCP)	55.850,00 €			
Empreitada de Centro de Desenvolvimento Local de Moldes - EB/JI de Paços	Em fase de entrega de propostas.	Concurso Público (art°130 do CCP)	238.835,83 €			
Empreitada de conservação de vias em calçada	Para adjudicação.	Consulta Prévia	19.150,00 €			

Anexo 18

Procedimentos – Bens e serviços

N.º proc.	Designação	Tipo proc.	Valor de Adjudicação	Adjudicatário	Ponto de situação
N.º 08/2023	Aquisição da prestação de serviços de controladores e guias nos Passadiços do Paiva e Ponte Pedonal Suspensa	Concurso Público	Veirabar, Lda.	366,501.94 €	Concluído
N.º 17/2023	Fornecimento de Pellets a granel	Concurso Público	Agripublic, Unipessoal, Lda.	68,890.00 €	Concluído
N.º 20/2023	Aquisição de serviços de vigilância e segurança humana nas unidades de saúde de Arouca	Concurso Público	Protecção Total – Segurança Privada, S.A.	113,009.60 €	Concluído
N.º 14/2023	Serviços de elaboração de diagnóstico social, plano de desenvolvimento social e elaboração da carta educativa 2.ª geração	Ajuste Direto	MGN – Consultores, Unipessoal Lda.	19,800.00 €	Concluído
N.º 15/2023	Aquisição de rachão/godo/cimento/areia	Consulta Prévia	Construções Leite de Almeida & Filhos, Lda.	12,350.00 €	Concluído
N.º 19/2023	Locação financeira (Leasing) para financiar a aquisição de três viaturas elétricas	Concurso Público	Banco Comercial Português, SA		Aprovação de nova repartição de encargos
N.º 21/2023	Fornecimento contínuo de 100 toneladas de betume 160/220 a granel	Concurso Público	Betumes Vale Longo, Lda.	60,000.00 €	Concluído
N.º 22/2023	Fornecimento de betão betuminoso (tapete)	Concurso Público	Construções Carlos Pinho, Lda.	109,600.00 €	Concluído
N.º 23/2023	Aquisição de serviços de execução de faixas de gestão de combustível ao longo da rede viária municipal	Concurso Público	Silvexplor – Silvicultura Unipessoal, Lda.	173,217.15 €	Concluído
N.º 24/2023	Aquisição de serviços no âmbito do projeto "Sorrisos"	Concurso Público	Clínica Médica Dentária – Arouca Sorridente, Lda.		Compromisso Contabilidade
N.º 25/2023	Aquisição de serviços de multimédia	Ajuste Direto	Roberto Ramos Bastos	17,400.00 €	Concluído
N.º 26/2023	Aquisição de contentor WC pré-fabricado	Ajuste Direto	Elevatrans, Lda.	14,500.00 €	Concluído
N.º 27/2023	Aquisição de equipamentos ortopédicos e geriátricos	Ajuste Direto	Rosária Maria Rios de Sousa	12,484.99 €	Concluído

N.º proc.	Designação	Tipo proc.	Valor de Adjudicação	Adjudicatário	Ponto de situação
N.º 28/2023	Contratação de serviços de coordenação e direção de produção do evento "Arouca: História de um Mosteiro" 2023	Consulta Prévia	Jorge Miguel Fernandes Carvalho	34,425.00 €	Concluído
N.º 29/2023	Aquisição de serviços de direção artística do evento "História de um Mosteiro 2023"	Consulta Prévia	Associação Tin. Bra - Academia de Teatro	19,990.00 €	Concluído
N.º 30/2023	Aquisição de serviços de limpeza de resíduos inorgânicos no Rio Arda	Ajuste Direto	Luís Carlos Rodrigues de Almeida	18,000.00 €	Concluído
N.º 31/2023	Contratação de programação de teatro	Ajuste Direto	Associação Cultural Desportiva e Recreativa do Fôjo	10,000.00 €	Concluído
N.º 32/2023	Aquisição de quatro viaturas usadas	wConsulta Prévia	Pedro Ferreira Pinto, Unipessoal, Lda.	54,919.51 €	Concluído
N.º 33/2023	Aquisição de serviços de bilhética e apoio ao cliente	Consulta Prévia	Ticketline, SA	59,309.79 €	Concluído
N.º 34/2023	Prestação de serviços de comunicações móveis de voz e internet móvel	Consulta Prévia	Nos Comunicações, SA	21,000.00 €	Concluído
N.º 35/2023	Aquisição de serviços de apoio à candidatura "Bairros Digitais"	Ajuste Direto	Pedro Nuno Bastos Lima		Compromisso Contabilidade
N.º 36/2023	Prestação de serviços nos Complexos Desportivos de Arouca e Escariz	Concurso Público			A receber propostas
N.º 37/2023	Aquisição de serviços para a recolha e valorização de óleos alimentares usados e para instalação e manutenção de oleões	Concurso Público	Hardlevel - Energias Renováveis, Lda.		Em audiência prévia
N.º 38/2023	Aquisição de serviços para a implementação da 2.ª fase do projeto "PISA para as escolas"	Ajuste Direto	BITWOCI - IT Consulting, Web, Digital & Marketing Solutions	18,500.00 €	Concluído
N.º 39/2023	Aquisição de serviços de máquina giratória com manobrador	Ajuste Direto			A receber propostas
N.º 40/2023	Elaboração e implementação do plano de comunicação para a recolha seletiva dos biorresíduos	Ajuste Direto	Beagle - Rumo à Sustentabilidade, Lda.		A receber documentos de habilitação

N.º proc.	Designação	Tipo proc.	Valor de Adjudicação	Adjudicatário	Ponto de situação
N.º 41/2023	Aquisição de serviços para a dinamização de campo de férias inclusivo	Consulta Prévia	Centro Juvenil Salesiano de Arouca – Associação Cultural, Desportiva e Recreativa		Minuta de contrato
N.º 42/2023	Aquisição de fardamento e equipamentos de proteção individual	Consulta Prévia	M&M Protek – Equipamentos de Proteção Individual, Lda.		Compromisso Contabilidade
N.º 43/2023	Aquisição de material de limpeza e higiene	Consulta Prévia	Higienova – Higiene e Limpeza Industrial, Lda.		Minuta Contrato
N.º 45/2023	Aquisição de serviços de vigilância e nadadores salvadores para a época balnear 2023	Consulta Prévia			A receber propostas
N.º 46/2023	Prestação de serviços de transporte da população escolar – ano letivo 2023/2024	Concurso Público			Aprovação das peças do procedimento na reunião da Câmara de 06/06
N.º 47/2023	Fornecimento contínuo de refeições escolares	Concurso Público			Aprovação das peças do procedimento na reunião da Câmara de 06/06

Anexo 19

Processos judiciais em curso

N.º	Tribunal	A.A./Recorrente	R.R./Recorrido	Objeto	Estado atual
639/16.2 BEAVR	Tribunal Adm. e Fiscal de Aveiro	José Miguel Alves dos Santos	Município de Arouca	Ação Administrativa de Condenação	Fase de instrução
1095/18.6BEAVR	Tribunal Adm. e Fiscal de Aveiro	Fernando da Fonseca Duarte	Município de Arouca	Ação Administrativa Comum	Fase de instrução
26/19.0T8 ARC	Instância Local de Arouca	Município de Arouca	Maria da Graça Ramos Peres e Outros	Expropriação	Baixou novamente à Instância Local de Arouca para completar a instrução e nova decisão
353/20.4BEAVR	Tribunal Adm. e Fiscal do Porto	Conduril-Engenharia, S.A.	Município de Arouca	Ação Administrativa	Fase de recurso da decisão do Tribunal Adm. e Fiscal do Porto que julgou procedente a caduci-dade do direito a indemnização requerida pela autora por reequilíbrio do contrato de empreitada
254/20.6 T8ARC	Instância Local de Arouca	Município de Arouca	Roteiro Platina, Unipessoal, Ld.ª	Ação Declarativa	Fase de Instrução
357/21.0BEAVR	Tribunal Adm. e Fiscal de Aveiro	Caima Transportes, S.A.	Município de Arouca	Ação Administrativa Comum	Fase de Instrução
530/21.0 BEAVR	Tribunal Adm. e Fiscal de Aveiro	Leonardo Rómulo Mendes Monteiro	Município de Arouca	Ação Administrativa Comum	Fase de Instrução
581/21.5 BEAVR	Tribunal Adm. e Fiscal de Aveiro	Marco Paulo Mendes de Jesus Brandão	Município de Arouca	Ação Administrativa de Impugnação	Fase de Instrução
Injunção 94941/21.4 YIPTR	Balcão Nacional de Injunção	Auto Viação Feirense, Ld.ª	Município de Arouca	Injunção	Recurso da decisão que considerou procedente a ação

N.º	Tribunal	A.A./Recorrente	R.R./Recorrido	Objeto	Estado atual
628/21.5 BEAVR	Tribunal Adm. e Fiscal Aveiro	Marco Paulo Mendes de Jesus Brandão	Município de Arouca	Ação Administrativa de Impugnação	Fase de instrução
81/22.6 T8ARC	Instância Local de Arouca	Município de Arouca	Artur Manuel Neves Oliveira e esposa	Expropriação	Recurso da decisão arbitral
3072/19.8T8OAZ	Juízo de Execução de Oliveira de Azeméis	Município de Arouca	BCP, S. A	Embargos de terceiro	Suspensa a instância até ser proferida decisão no processo
2023/18.4 T8AVR	Juízo de Trabalhos de Aveiro	Município de Arouca	Maria Rute Agostinho Henriques	Embargos de terceiro	Suspensa a instância até ser proferida decisão no processo
882/22.5 T8OAZ	Juízo de Comércio de Oliveira de Azeméis	Município de Arouca	Filomena Patrícia Duarte Oliveira	Reclamação de créditos no âmbito de processo de insolvência	Fase de instrução
16/23.9 BEPRT	Tribunal Adm e Fiscal do Porto	Empribuild, Lda.	Município de Arouca	Ação Administrativa	Fase de instrução
1850/23.5 T8VFR	Instância Local de Arouca	Município de Arouca	Espiral Magistral – Construção, Ld.ª	Resolução do contrato de compra e venda de lote	Fase de contestação
185/23.8 BEAVR	Tribunal Adm e Fiscal de Aveiro	Reinaldo da Silva Martins	Município de Arouca	Ação Administrativa	Fase de instrução
337/22.8 T8 ARC	Instância Local de Arouca	Município de Arouca	Mário Rui Teixeira de Pinho e outros	Ação declarativa comum	Fase de instrução
945/23.0 BEPRT	Tribunal Adm e Fiscal do Porto	Veirabar, Ld.ª	Município de Arouca	Contencioso pré-contratual	Fase de contestação

Anexo 20

Processos judiciais concluídos

N.º	Tribunal	A.A./Recorrente	R.R./Recorrido	Objeto	Estado atual
105/20.1 T8ARC	Instância Local de Arouca	Município de Arouca	Vitor Fernando Gomes Brandão e Outros	Expropriação	Findo. Fixado o valor da indemnização em 14 480,00 €

www.cm-arouca.pt

arouca
câmara
municipal